ידיעות אחרונות

היום 60 עמודים
כולל מגזין זמנים מודרניים

יום ד', י"ג בטבת תשמ"ו, 25.12.1985, גליון מס. 16812 | Yedioth Ahronoth ידיעות אחרונות | מרכז המערכת: רב יודקובסקי, רח' פ"ת 138, ת"א | העורך והמו"ל הראשון: נח מוזס ז"ל | העורך: ד"ר ה. רוזנבלום | 290 ש' באילת | 840 שקל (כולל מע"מ)

למסירת מודעות
הלוח הכללי
ידיעות אחרונות
טלפון:
03-261211
ישראכרט ויזה דיינרס

מדור מיוחד
תיירות חורף '86
יתפרסם
ב"ידיעות אחרונות"
ביום ב' 6.1.86
המעוניינים לפרסם:
נא לפנות לטל'
382987, 384390

אתמול בבוקר התקשר הבורח אל תושב רחובות המכיר אותו היטב, הציע להסגיר עצמו –

אך לא בא לפגישה □ נראה שאת בגדיו – מכנסי ג'ינס ו"דובון" כחול – גנב מחבל כביסה

במשטרה מעריכים: צבי גור עומד להסגיר עצמו בקרוב

סורקים במקלטים, בחצרות ובפרדסים

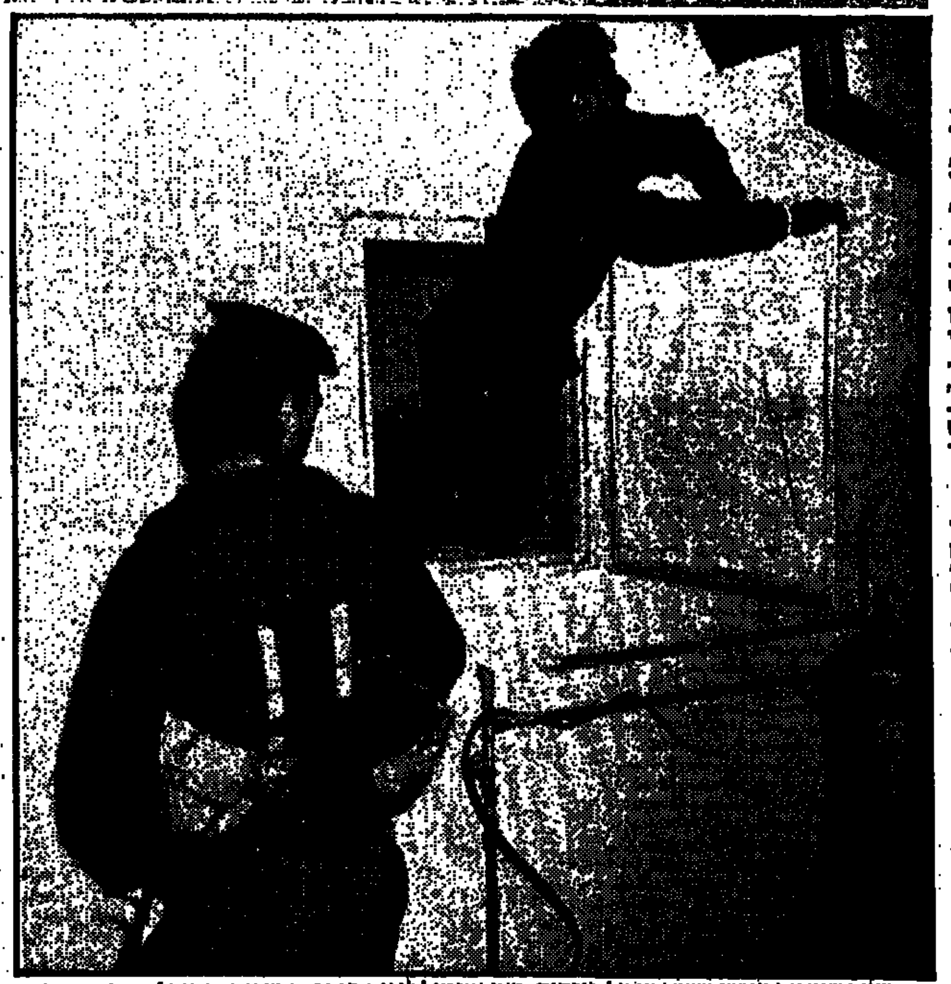

מאות שוטרים ואנשי משמר הגבול סורקים, מאז אתמול לפנות בוקר, בחצרות, במקלטים ובפרדסים באיזור רחובות, בחיפושים אחר הרוצח־הנמלט צבי גור. (צילום: אברהם חסון)

– מאת מירי עדן, יוסי בר, אריה אגוזי וגד ליאור, כתבי "ידיעות אחרונות" –

במשטרה מקווים, כי צבי גור מבין כבר עתה, שאין לו סיכוי להישאר חופשי, וכי יסגיר עצמו, אולי עוד היום.

לכתבתנו נודע, כי אתמול בשעה 6.30 בבוקר התקשר צבי גור בטלפון אל תושב רחובות, המכיר אותו היטב. הוא אמר לאיש זה, כי ברצונו להסגיר את עצמו. "זיהיתי את קולו בוודאות, זה היה גור", סיפר האיש. השניים קבעו מקום מיפגש ושעה, אך גור לא הגיע לפגישה.

"אל תחשוש"

כאשר ראה האיש כי גור אינו מופיע לפגישה, הוא בא לחניון בית־החולים "קפלן" ברחובות, שם פעלה אתמול חולית הפיקוד הקידמית המשטרתית ללכידת גור, וסיפר על שיחתו הטלפונית עם גור.

מפקד משטרת מרחב השפלה, ניצב־משנה אסף חפץ, ראש חולית הפיקוד, פנה דרך כלי־התקשורת אל צבי גור, וביקש ממנו להסגיר את עצמו. "בריחתו של גור איננה תכליתית, ומסיבה נזק לו עצמו ולציבור", אומר חפץ. "אל לו לחשוש מן המעצר. לא יאונה לו רע אם יסגיר את עצמו".

ניצב־משנה חפץ נשמע אתמול אופטימי, לגבי הסיכויים ללכידתו של גור, או שיסגיר עצמו. "הפעילות שלנו מכניסה אותו ללחץ. או שייתפס, או שיסגיר עצמו, משום שיראה שאין טעם בבריחתו", הוא אמר. עם זאת ציין חפץ, כי אי־אפשר לסגור איזור שלם בצורה הרמטית.

לא תיאום

במשטרה נוטים עתה להערכה, כי גור לא תיאם את בריחתו עם מישהו מבחוץ, וכי אין לו שותפים המסייעים לו. הוא נאלץ להסתתר תחת כיפת השמיים. לנוכח זאת מעריכים אנשי הצוות המשטרתי המיוחד ללכידתו, בראשותו של תת־ניצב אריה מנור לוי, כי רבים הסיכויים שהוא יתייאש ויסגיר את עצמו, או שייתפס. אחרים, לעומת זאת, מזכירים כי מדובר באדם חמקמק, רב תושייה וערמומי, ומעל לכל – בעל סבלנות ברזל. בעת

(סוף בעמוד 10)

בר־לב עומד להחליט אם להדיח את מפקד כלא איילון

מספר קצינים בכלא – לדין משמעתי

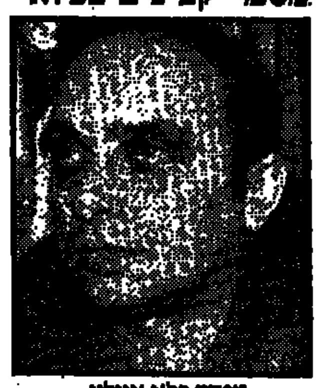

מפקד כלא איילון, גונדר־משנה יוסף פולק

– מאת גד ליאור ואריה אגוזי, כתבי "ידיעות אחרונות" –

שר המשטרה חיים בר־לב יחליט, כנראה, עוד היום, אם להדיח מתפקידו את גונדר־משנה יוסף פולק, מפקד כלא איילון (רמלה), בעקבות בריחת "רעות נירי", שהקרינו את בריחת צבי גור.

הוועדה הגיעה למסקנה, כי נחשפו ליקויים חמורים בעבודת המטה והנהול בכלא, וכי לא נשמרו תקנות וכללים המחייבים את מנהל הכלא וקציניו. מקורבים לשר וגורמים בנציבות שירות בתי־הסוהר אמרו אמש, כי השר "יישן בלילה על הדוח", והיום יחליט אם להדיח את הקצין, או להסתפק

(סוף בעמוד 10)

2 שוטרי מג"ב הותקפו במאה־שערים ונפצעו בעיניהם

– מאת גד ליאור, כתב "ידיעות אחרונות" –

שני שוטרים של משמר־הגבול נפצעו אמש, בהתקפה של חרדים על ג'יפ בו נסעו בשכונת מאה־שערים בירושלים. המצטעים אושפזו בבית־החולים "שערי צדק", שם אובחן כי רסיסי־זכוכית חדרו לעיניהם.

התקיפה, יוצאת־הדופן בתוצאותיה החמורות, אירעה בליבה של שכונת מאה־שערים, אתמול סמוך ל־11 בלילה. השוטרים היו בסיור שיגרתי בשכונה, כאשר לפתע תוקפי הג'יפ בו נסעו במטר־אבנים, שמשתו הקדמית נופצה לרסיסים. שאחדים מהם עפו לתוך פניהם של שני השוטרים שישבו בקדמת הרכב. חלק מהרסיסים חדרו לעיניהם, וקיים חשש שנגרם נזק לראייתם.

דיווח על התקיפה הועבר מייד לפיקוד המשטרה ולמשרד המשטרה.

במשטרה תכננו כבר להוציא את כוחות האכיפה ממאה־שערים, במלאות עשרת ימי שקט בשכונה. כשבוע שעבר חודשה בה תנועת האוטובוסים, לאחר הפסקה של שבועיים.

היום ההצבעה בכנסת על תיקון מיהו יהודי

צפוי רוב קטן לשוללי ההצעה הדתית, הדורשת שבחוק השבות ייקבע: "יהודי הוא מי שנולד לאם יהודיה או שגוייר כהלכה"

– מאת גד ליאור, בלהה ברזל וגדעון רייכר, כתבי "ידיעות אחרונות" –

בכנסת תיערך היום ההצבעה על הצעת התיקון שהגישו הדתיים לחוק השבות, בענין "מיהו יהודי". לפי החישובים האחרונים, צפוי רוב קטן לשוללי ההצעה, אולם הדתיים טוענים כי הכוחות שקולים, ומקווים ל"הפתעות של הרגע האחרון, ממגוי שהוד במבר שהוא אחד

(סוף בעמוד 10)

קצין משטרה בכיר: "ייתכן שנעשו חריגים, בידיעת דקל"

"הוא לא קרימינל, ולא נטל כספים לכיסו – אך ייתכן שבלשכתו הופרו חוקים וכללים – בידיעתו" □ סגם השר נחקר אתמול בפעם השלישית, והחומר החקירה יועבר בקרוב ליועץ המשפטי זמיר □

– מאת גד ליאור וחיים ברוידא, כתבי "ידיעות אחרונות" –

סגן שר המשטרה, מיכאל דקל, נחקר אתמול במשטרה בפעם השלישית, בקשר לפרשת ההונאות בקרקעות ביהודה ובשומרון.

לכתבנו נודע, כי בצמרת המשטרה הוחלט שהחומר החקירה – שחלקו נוגע למי סמכים שהעסיק אבי צור, מי שהיה עוזרו של דקל, לקבלנים שונים – יועבר בקרוב מאוד אל היועץ המשפטי לממשלה, פרופ' יצחק זמיר.

(סוף בעמוד 10)

הדולר השחור: ירד ל־1565–75

● היציג: 1482.30
● לתיירים: 1757.96
● השחור: 1565–75

מחצית הגברים בקיבוץ בצפון נושאים בדמם נוגדני "איידס"

קיימו יחסים עם מתנדבת מאירופה □ מזכירות הקיבוץ הפיצה חוזר והזמינה לבדיקות את כל הגברים שהתרועעו עם המתנדבת

– מאת דבורה נמיר, כתבת "ידיעות אחרונות" –

בחולה מרכזה בקרב חברי קיבוץ בצפון הארץ, לאחר שהתברר כי במחצית מן הגברים בקיבוץ – רווקים ונשואים גם יחד – נמצאים בדמם נוגדנים של המחלה הקטלנית "איידס". כל הגברים הללו קיימו יחסי־מין עם מתנדבת יהודיה ממדינה אירופית, ששהתה בקיבוץ זה בשלוש השנים האחרונות, והיתה ידועה כ"חובבת מין". המזכירות לקיים יחסים עם כל גבר שירצה בכך.

המתנדבת עצמה איננה נושאת בדמה את נוגדני המחלה. משום כך, גם הגברים שבאו עימה במגע מיני אינם חולים ב"איידס". עם זאת, קיימת סכנה שחלק מהם יחלו ב"איידס" בעתיד. בכל הנראה, המתנדבת נושאת לנגיף ה"איידס" עוד באירופה, כתוצאה ממגע מיני עם חולה "איידס", או חולה סמים לנשמה במזרק.

(סוף בעמוד 10)

המרקים הצבים באו לקיבוץ

התאומים פטר (מימין) ופאול לימס, השוהים עתה כמתנדבים בקיבוץ גליל ים בהרצליה, היו אלופי צ'כיה בריצה למרחקים ארוכים. בקיץ האחרון הם ערקו בלונדון, וביקשו מקלט מדיני. בגליל ים הם מתארחים עם מאמנם האוירי, עובדים במטבח ובמפעל של המשק ועורכים פעמיים ביום ריצת־אימונים ממושכת. (כתב: אבינועם פורת; צילום: יוסי רוט)

הורי ילד חולה סרטן דורשים בדיקת איידס בדם שיקבל בניתוח

הילד יהיה זקוק למאות מנות דם □ ההורים מוכנים לשלם, אך ביה"ח הדסה טוען: אנו לא שירות פרטי □ משרד הבריאות: אין מקום לדאגה

– מאת ניצה אבירם, כתבת "ידיעות אחרונות" –

ילד ירושלמי בן 8, החולה בסרטן הדם, צפוי לעבור מהרתיים ניתוח השתלת מח עצם, שבהצלחתו תלויים חייו. משרד הבריאות ובית החולים "הדסה" מסרבים להיענות לבקשת הורי הילד ולבצע בדיקות לגילוי נגיפי איידס במנות הדם, שיקבל הילד במהלך הניתוח והאישפוז.

מדובר במאות מנות דם ומוצרי דם, שיועברו אל הילד באמצעות עירויים, והורים חרדים שבגופו למחלתו הקשה (לוקמיה) יחשפו הילד גם לאפשרות שייפגע מאיידס.

הילד ר.ק. מאושפז זה כחמישה חודשים בבית החולים הדסה בירושלים. הוריו הודיעו כי הם מוכנים לשלם עבור הבדיקות לגילוי נגיפי האיידס בדם. אולם תשובת בית החולים היתה, כי אין עדיין הנחיות של משרד הבריאות לביצוע בדיקות מסוג זה. באשר לאפשרות התשלום, נענו ההורים כי יש בכך משום אפליה. לא יתכן כן שמי שיש לו כסף לשלם יקבל שירות מסוג זה, בעוד שאחרים לא יוכלו לקבלת השירות.

מבית החולים הדסה נמסר בתגובה, כי הם פועלים על פי הנחיות משרד הבריאות וכי אין שירות רפואי פרטי בבנק הדם. מנכ"ל משרד הבריאות, פרופ' דן מיכאלי, קיבל את פניית ההורים, ולאחר בדיקה מקיפה התברר לו, כי דרישתם אינה מעשית. רוב החומר הנדרש לעירויים מקורו בתכשירים המצאים בחו"ל. אם היה בית החולים נענה לדרישה, היה עליו להפריש מעל למאה מנות שמי תקלקלות בתהליך ההפרשה.

עוד נמסר ממשרד הבריאות, כי עד היום היה בישראל רק מקרה אחד בו גרמה מנת דם שנתרמה, למחלת האיידס. המקרה היה בשנת 1979 ומאז נתרמו מיליון ורבע מנות דם ולא ידוע על אף אחת שהיתה נגועה באיידס. פרופ' מיכאלי סבור, כי הסיכוי שהילד יחלה באיידס הוא קלוש ביותר ואין מקום לדאגה.

עם זאת נמסר, כי משרד הבריאות יתחיל בעוד כחודשיים בביצוע שיגרתי של בדיקות סריקה לגילוי איידס במנות דם. ההוצאה הדרושה להתחיל בתהליך זה היא כמיליון דולר.

מזג האוויר

הטמפרטורות הצפויות: ירושלים 6 עד 11, רמת הגולן 6 עד 10, נהריה 10 עד 15, צפת 4 עד 7, חיפה 11 עד 16, טבריה 8 עד 14, נצרת 8 עד 12, עפולה 8 עד 13, שומרון 7 עד 12, תל אביב 10 עד 15, נתב"ג 10 עד 15, יריחו 10 עד 18, עזה 11 עד 18, באר שבע 10 עד 16, אילת 12 עד 18.

שכונה לאלף משפחות אנשי־קבע: מודיעין

הממשלה אישרה את הפרוייקט, הדומה לשכונת אנשי־הקבע ביבנה □ הזכאים: מי שחתם ל־8 שנים

– מאת יאיר עמיקם, כתבנו הצבאי, ורוני שקד, כתב "ידיעות אחרונות" –

הממשלה אישרה אתמול את פרוייקט מודיעין – הקמת ישוב מיוחד למשרתי קבע במרכז הארץ, בתנאים מועדפים. זאת, לאחר שורה של פגישות שקיים שר הבינוי והשיכון דוד לוי עם צמרת צה"ל.

על פרוייקט מודיעין הוחלט בצה"ל עוד לפני כשנתיים, בעקבות הצלחתו של שיכון הקבע ביבנה, שם מתגוררות כיום כ־600 משפחות של משרתי־קבע, רובן של אנשי חיל האוויר.

הסביר אמש מי שעמד בראש הפרוייקט של יבנה, תת־אלוף (מיל.) יעקב טרנר, כיום ניצב, ראש אגף כוח אדם במשטרה: "הרעיון היה לפצות את משרתי הקבע על ידי מתן דיור בתנאים נוחים וזולים. הקמנו שיכון לתפארת, בתנאים מפתים מאוד. בנוסף לכך – הדבר הביא גם לשיפור איכות החיים באיזור".

בעקבות הצלחה זו הוחלט לאתר מקום חדש לפרויקט דומה ונבחר אזור מודיעין, מזרחית ללוד ולרמלה, בו מתוכננות לקום כאלף יחידות דיור. שכונת־הקבע תשתלב בישוב עירוני חדש שיוקם במודיעין.

בהרשמה לפרויקט זה יוכלו להשתתף רק משרתי קבע שחתמו לשירות של שמונה שנים או יותר. תנאי הדיור, המימון וההלוואות ייקבעו על־ידי נציגי צה"ל ומשרד האוצר.

ניצב טרנר אמר אמש, כי הוא מקווה שבפרויקט זה הוא יוכל לשלב גם כ־150 אנשי משטרה.

אבי צור פונה מהכלא לחבריו בחרות: "בחרו בי לוועידת המפלגה"

"בכורח הנסיבות אני מתמודד מאחורי סורג ובריח... לא סרחתי. לא עוד תותחים 15 ק"מ מנתניה. תל־חי"

– מאת יחזקאל אדירם, כתב "ידיעות אחרונות" –

אבי צור, עוזר סגן שר החקלאות לשעבר, העצור כבר שלושה שבועות, בחשד למעשי גניבה, קבלת שוחד וזיוף, בקשר להונאות הקרקעות בשומרון, שלח מתא־המעצר מיכתב לעמיתיו, חברי סניף הליכוד בחולון.

במיכתבו מבקש צור מן החברים לבחור אותו, בהיערדו, למוסדות תנועת החרות, לקראת ועידתה הקרובה של התנועה.

וזה לשון מיכתבו של צור:

"ידידי, בכורח הנסיבות לא אוכל להתמודד עימכם על מקום בסניף, בוועידה, במועצה, ובשאר המוסדות. בגבר מגמי להתמודד, עקב התמודדות אשר אני עושה כעת, למען הצדקת תפקידי ומעשי בכל נושאי ההתיישבות ביהודה ובשומרון.

"אני תקוה שאתם מבינים את ה'שמחה' אשר חוגגים אנשים, שאינם מבינים כלל וכלל את מעשינו למען מדינתנו. (לא עוד תותחים במרחק 15 קילומטרים מנתניה, כי אם שתי גרות לידה).

"ידידי, מכיוון שכעת אני מתמודד מאחורי סורג ובריח, ואינני יכול להיות עימכם ברגעים קשים אלה, אני פונה אליכם דרך מיכתב מצער זה ומבקש אתכם להביע בי אמון ולהאמין לי שלא סרחתי מדרך הישר ולא עשיתי שום כלום, אשר יכול לפגוע בליכוד, ובפרט בתנועת החרות. על כן בקשתי להביע בי אמון ולבחור אותי לכל המוסדות האפשריים ללא נוכחותי, שכן נבצר ממני להשתתף בבחירות, ללא כל הצדקה, על מנת שכלי התקשורת לא יוכלו לשמוח לאיד, על שכביכול הרעשתי.

"אני תקוה, שנצא מעסק זה בראש מורם, וכולם יבינו, כי בניית ארץ־ישראל עדיין לא תמה.

"תל־חי.

"בידידות,

אבי צור"

13 ניחשו 13 בטוטו

13 משתתפים הצליחו לנחש את תוצאות כל 13 המשחקים במחזור 16 של הטוטו שהתקיים ב־21.12 וכל אחד מהם יקבל 20,900,000 שקלים.

270 משתתפים ניחשו 12 תוצאות נכונות, וכל אחד מהם יקבל 607,000 שקלים.

3,525 משתתפים ניחשו 11 תוצאות נכונות, וכל אחד מהם יקבל 46,500 שקלים.

24,640 משתתפים ניחשו 10 תוצאות נכונות, וכל אחד מהם יקבל 6,100 שקלים.

ההכנסה במחזור 16 היתה 1,963,787,400 שקלים ולפרסים הוקדשו 844,874,425 שקלים.

מחזור 17 שיתקיים ב־28.12.85 יהיה על משחקי הליגה הלאומית והליגה הארצית. המינימום המובטח לפרס הראשון הוא 350 מיליון שקל, והמינימום המובטח לכלל הפרסים הוא 700 מיליון שקל.

מרצפות שמיר
מבצע – 25% זול ממחיר השוק
מרצפות 30x30 עם שיש איטלקי 12,000 ש' למ"ר
שיש טבעי לריצוף ושירות מן המובחר
תל־אביב ...
03-235545 – 03-810784

למכירה בסיטונות מלאי של
מגפי גומי לילדים
הוורוד, חום, בצבעים שונים, במידות 21–34
לפנות לטל. 03-372890 ליוסי

קונים ב: PCC
IBM-PC
מבצע מוצ"ש: 50% הנחה IBM-PC
לכל הרוכש מחשב + תוכנה מוצ"ש 18.00–22.00

בלעדי בישראל!
גרול עסקי ממוחשב
IBM-AT ידיד ו־10 משתמשים
03-499588, 476179

מבצע מרצפות
מרצפות שיש איטלקי – 11,850 ש'
מרצפות ת"א: רח' הנגב 8 ת"א 03-370843
מרכז בניה: רח' צה"ל (ע"י מכבי אש) חדרה

לחבר קופות החולים!
99,000.- ש' בלבד
למעוניינים בנופש
במלון גני מוריה המפואר בים המלח.
שימו לב
★ המבצע מתאריך 15.12.85 ועד 31.1.86
★ 2 ילדים עד גיל 12, בחדר ההורים, 50% הנחה
★ כניסה, בכל יום, לבריכת הגופרית במלון מרחצאות מוריה ים המלח
★ מספר המקומות מוגבל
מלון גני מוריה, מח' ההזמנות, טל. (057)84351
מלונות מוריה, מח' ההזמנות, טל. (03)217088, (03)219188
מלון גני מוריה

מגבות ירדינון עושים לך חורף שמח
מבצע המבצעים של מגבות
ורדינון
עודפי יצוא ופגומים קלים בהנחות ענק עד 50%
מבצע מגבות משפחתי
מגבות, חלוקים, טרנינגים, מפות, מצעים, שמיכות – חורף ופוך, שטיחי אמבט.
חנות המפעל, פתח־תקוה
א. התעשיה ק. מטלון, מבטחים 6 טל. 9233778

כל יום ג' – אכול כפי יכולתך
ערב דגים
או ארוחה מלאה
6,900.- ש' בלבד
יין חינם
מסעדת כוכב הדרך
כביש החוף, תחנת דלק סונול, 2 ק"מ מנתניה כיוון ת"א.
★ ארוחות עסקיות ★ ארוחות משפחתיות ★ אירועים
לפרטים: טל' 053-37817

אצל רונן האוכל של אמא
חדש... חדש...
בהנהלה חדשה
דור חדש של ארוחות בישראל
★ ארוחות צהריים: מרק עדשים, לשון בקר מבושל ברוטב פטריות, מרק פירות סה"כ 1000 ש"ח
★ קוסקוס – תוספות עוף מבושל עם סלרי
★ בכל שבת חמין נוסח צפון אפריקה.
★ בכל ארוחה 8 סוגי סלטים ע"ח הבית
פתוח מ־12.00-24.00
רח' דיזנגוף 269 ת"א טל: 446611

מבצע
עודפי יצוא
אופנת חורף
במחירים מדהימים!
pizi
● תל-אביב, ה' באייר 36 ככר המדינה.
● נתניה, רח' סמולנסקין 12

במלאות 5 שנים לפטירתו של יקירנו
אינג'נר
שמואל (מולה) פריידלין
ולרגל הופעת הספר
"ניהול פרוייקטים בבנייה"
לזכרו, יתקיים יום עיון על הנושא:
"פרוייקטים בבנייה"
ביום ד' 25.12.85 בשעה 9.00
בבית המהנדסים, רח' דיזנגוף 200 ת"א.
המשפחה

לחברנו
איתן הבר והילדים
אתכם באבלכם הכבד
על מות
גילה ז"ל
בית "ידיעות אחרונות"

לסנטוריום גן שלווה – הוד השרון
למשפחת ארגהיים ולכל הצוות
תודה עבור הטיפול המסור בדודתי
גב' רוזה לווין
לבית אולנדורף ז"ל
מרין ערף והמשפחה

צא מזה עם קולדקס
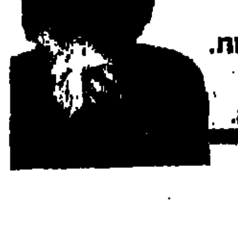
כן, אפשר לטפל בהצטננות. קח קולדקס.
טבע תעשיות פרמצבטיות בע"מ.

"פשעו" של דקל

לא ברור לנו על מה חקרו החוקרים את סגן שר הבטחון מיכאל דקל שעות רבות במשך של קרוב לשבוע ומה היו מאות השאלות שהם הציגו לפניו בחקירות ה־ממושכות האלה. אלא אם כן היה זה מצ־דם תיאט־רון שמטרתו היתה לע־שות רושם על כלי ה־תקשורת ובאמצעותם על דעת הקהל במדינה, כדי להוכיח לה שהיתה כאן לא "התנחלות" כי אם גניבה וגזילה שהשתתפה בהן מפלגה ישראלית שלמה, אשר חובה עלינו לעקרה מן השורש, וכך לשים קץ למאמציה ה־פליליים בשטח יישוב יהודה, שומרון ועזה ש־התחיל ונגמר תוך הע־נשתו בעד "פישעה" זה — בקלפי...

לא מדויק

האינפורמציה שעימה באו חברי משלחת המנ־כ"לים הישראלים משי־חותיהם עם המנכ"לים המצרים בהרצליה אל שולחיהם בממשלה לא היתה כה מדויקת כפי שציפו אצלנו. בהתברר כי לא היה מעניין בהב־הרה מוגזמת מצידם מובארק (כדי להשאיר לעצמו אפשרות לסחיטה נוספת מהישראלים) וגם לא משלחת המנכ"לים שלנו עצמם (כדי להציג את "הישגיהם" באור מושך יותר בבית). ר־בראותו שהמשחק ש־להם נתגלה, ביקש פרס את מובארק לנסח את ההסכם שלו עם מש־לחתנו ב כ ת ב (כדי למנוע לאחר מכן ויכוח איתנו (על דיוקו). בק־שה שמובארק לא היה מאושר למלאה, אך הוא נ א ל ץ לעשות כן. הפעם בלחצו של שר החוץ שלנו, שנמאס עליו לחיות מאי הבנות שלא היה להן קץ והוא רצה לצעוד בשיחותיו עם מצרים על קרקע בטוחה יותר לבסוף.

שיבתו לכלא

כאשר הופצה הידיעה שהצייר־הפושע צבי גור, רוצחו של אורון ירדן, ברח לחו"ל, הבענו את הדעה שאין להאמין ל־גירסה זו, באין להאמין לכך שלפושע היה די כסף כדי לבצע את ה־בריחה היקרה הזאת ו־שיש לחפשו, איפוא, אי־שם בקירבת בית הכלא שממנו הוא ברח. ואמ־נם, לא חלפו הימים ר־דווח שראו אותו בקרבת רחובות, שגם משם יצא נמלט כאשר האנשים ש־נתקלו בו רצו לעצרו. ועתה אין לנו ספק ש־אלה הרודפים אותו ילכ־דוהו ברשתם בימים ה־קרובים ביותר, כיוון ש־השכל מחייב כי אין איש יכול להסתתר זמן רב מידי רודפיו על שטח מוגבל, כשמקום מיסתור אין לו ולחיות בטמפר־טורה השוררת עתה ב־חוץ אין אדם מסוגל זמן ממושך מדי. לכן סבו־רים רבים שגור ימסור עצמו למשטרה, באין לו האפשרות להחזיק מע־מד בחוץ.

"איגרת הבהרה" של מובארק תימסר היום בירושלים

נשיא צרפת מיטראן בא לחגוג חג המולד בקהיר, וינסה לפעול לשיפור היחסים עם ישראל □ מובארק משבח את גמישות פרס

מאת אדוארד איתן, כתבנו בפאריז, שלמה נקדימון ורוני שקד, כתבי "ידיעות אחרונות"

נשיא צרפת, פרנסואה מיטראן, החליט לבלות את חופשת חג המולד — ב־מצרים, כאורחו של הנ־שיא מובארק, בתקווה ש־יעלה בידו לתווך בין מו־בארק לבין שמעון פרס ולקדם את היחסים ביני־הם — נאמר בדיווחים מ־פאריז, שאין להם אישור מוסמך.

ערב בואו של מיטראן לקהיר, העניק הנשיא מו־בארק ראיון לעתון הצר־פתי "לה מונד" וקרא בו לאש"ף להודות ולהכיר בהחלטות 242 ו־338 של מועצת הבטחון, שצריכות לשמש בסיס לוועידה ה־בינלאומית על המזרח־הת־יכון.

"מעתה ועד ה־27 בינו־אר, חייב לקרות משהו אצל הפלשתינים, ולא — זה יהיה רע מאוד בשבי־לם", אמר מובארק. "ב־מקרה זה, ערפאת יהיה המפסיד הגדול". לדבריו, "זו ההזדמנות האחרונה ואם לא נמצא נוסחה מת־איימת לכינוס הוועידה ה־בינלאומית בזמן הקרוב, אינני רואה פתרון".

הבהרות בכתב

על סיבוב השיחות האח־רון על טאבה אמר נשיא מצרים, כי היו טובות, הוש־גה בהן התקדמות ויש תק־ווה, שיושג הסכם כלשהו. הוא שיבח את ראש הממ־שלה פרס על הגמישות ש־הוא מגלה.

בירושלים מצפים היום ל"איגרת־תשובה של מובא־רק, ובה הבהרות כתובות בכל הקשור לסיכום השי־חות בנושא טאבה ומכלול היחסים בין ישראל ומצ־רים.

מיופה הכוח המצרי ביש־ראל, מחמד בסיוני, אמור היה להגיע אתמול בלילה בטיסה מקהיר לישראל ו־להביא עימו את האיגרת, אשר תימסר היום לראש ה־ממשלה פרס.

מואג כשקרן

על פי התשובה של ה־נשיא מובארק, יחליט פרס אם להביא את הנושא ל־ישיבת הקבינט. אך עוד טרם כינוס הקבינט, הוא ישוחח פעם נוספת בארבע עיניים עם ממלא־מקומו יצחק שמיר, במגמה לקבל ממנו את כל ההסכמות ה־הדרושות של הליכוד. בכל הקשור ליחסינו עם מצרים. כזכור, נתגלעו חילוקי־דעות סביב פירוש התוצ־אות של שיחות הרצליה על טאבה. מנכ"ל משרד ראש הממשלה, אברהם טמיר, דיווח על סיכומים והבנות שהושגו עם המצרים — ו־אילו שר־החוץ שמיר טען, כי לא הושגו שום סיכומים של ממש.

על כך התרעם אתמול השר עזר ויצמן ואמר: "מדוע ראש הממשלה אינו יוצא להגנת המנכ"ל ש־לו?" ויצמן טען: ממלא־מקום ראש הממשלה יצחק שמיר, הציג את המנכ"ל אברהם טמיר כשקרן, ואילו ראש הממשלה, שסמך את ידיו על דיווחיו של טמיר, לא הגיב מאומה.

אין פירסה?

אתמול גברה התחושה של אכזבה אצל ויצמן וידידו טמיר. לכן ציפו הלילה ב־קוצר־רוח לתשובת הנשיא מובארק, אשר עשויה להכ־ריע ביד הגירסה של לשכת ראש הממשלה לבין גיר־סת ממלא־מקומו.

טמיר עצמו טוען, שה־רישומים של נציגי משרד הבטחון ושל האמריקנים, המשתתפים בשיחות, מאש־רים את רישומיו. אבל אח־מול, לאחר שהרדיו שידר ידיעה, למיזה מקור בסתר־בכיר אושר את גירסת טמיר, טילפן שר הבטחון יצחק רבין, ליצחק שמיר והתנצר מידיעה זו.

"גם בפשע יש דראמה"

"צודק מי שאמר כי גם בפשע יש דראמה", אמר אמש נציב שירות בתי־הסוהר, דפי שוישה, בתום הצגת "זלמן המשוגע" — על פי סיפורו של אלי ויזל — בביצוע אסירים מחוג לדראמה בבית־הכלא "איל" (תל־מונד), בהפקה שנערכה ב"בימרתף" שב"הבימה". "מי שלא מאמין, ישנו אחד שבעים אלה ממש עושה דראמה גדולה ומשחק אותה בחוץ", אמר שוישה. השחקנים השקיעו ארבעה חודשי עבודה בהצגה, וזכו לתשואות סוערות. בצילום: שניים מהשחקנים. (כתב: עמוס אורן; צילום: שאול גולן).

"אוסטרים סיפקו נפט אירני בעקיפין לישראל"

ירחון וינאי חושף שערוריה כלכלית, וטוען שתמורת הנפט קיבלה איראן נשק רב — גם מישראל

— מאת מיכאל רכטמן, כתבנו בווינה —

לשערוריה הכלכלית הגדולה ביותר באוסטריה מזה שנים רבות, שורכבה אתמול לראשתה גם שמה של ישראל. נראה, שאוסטריה סיפקה משך זמן, בעקיפין, נפט אירני לישראל.

השערוריה, המזעזעת עתה כשבועיים את הצמרת ה־כלכלית והפוליטית באוס־טריה, התחלה כשנתגלה, ש־חברות־הבת למסחר של תעשיית־הפלדה והתעשיה הכימית האוסטרית, השיי־כות למדינה, סיפסרו ב־מיליארדי דולרים בעיסקי־נפט מפוקפקים וגרמו ל־הפסדים עצומים, שמשלם־המיסים האוסטרי יהיה חייב לכסות בעתיד.

עתה מדווח הירחון "בס־טה", שאחת מחברות־הבת — "אינטרטריידינג" — הקימה חברה פיקטיבית ב־שם "קומאויל" באי הקרי־בי קיימן, כשהמטרה היא למכור כמויות גדולות של נפט אירני לישראל ול־דרום־אפריקה. אישורו של מנהל החברה, שהדיווח אכן נכון ושהדבר היה ידוע בכל הדרגים, עלול לגרום ל"רעידת־אדמה" כלכלית ופוליטית באוסט־ריה, היות והאיראנים אר־סרים בחוזי מכירת הנפט הספקה למספר מדינות, ו־בראשן ישראל.

כן טוען הירחון, שבעס־קים אלה שולמו סכומים גדולים לפקידים איראניים ובמיוחד לשר־הנפט האי־ראני, שהודח לא מכבר, כנראה בעקבות הפרשה. לדעת הירחון, נמכרה ל־איראן תמורת הנפט גם כמויות גדולות אסורות של נשק (יתכן שגם מישראל) — דבר הנשמר בסוד כמוס ביותר.

"ד"ר קפליוק טיפל גם בענין השבויים"

הורשע על כניסה לירדן; זוכה על יציאה מהארץ

בעקבות עיסקת טיעון עם התביעה, הורשע אתמול העיתונאי ד"ר אמנון קפליוק כ"ידיעות אחרונות" בשתי עבירות של כניסה לירדן ללא היתר, וזוכה מעבירה שלישית של יציאה מהארץ כדי להגיע לירדן.

כזכור הוגש נגד ד"ר קפליוק, בהוראת היועץ המשפטי לממשלה, כתב אישום על כך שנכנס ל־ירדן והגיע לרבת עמון כחודשים מרץ ואפריל ה־שנה, ללא היתר כדין מ־שר הפנים ובניגוד לתק־נות שעת חירום, וכן על יציאה מישראל במטרה ל־הגיע לירדן.

התובע, רפ"ק שאול נעים ממשטרת ירושלים, אמר כי בעצה אחת עם היועץ המשפטי לממשלה אין הוא דורש להטיל על ד"ר קפליוק מאסר כלש־הו, אלא רק קנס כספי בסך 800 אלף שקל על כל עבירה.

הסניגור, עו"ד מיכי מו־זר, אמר בטיעון לעונש, כי ד"ר קפליוק יצא ב־שליחות עיתונאית, בידי־עת כמה גורמים, ובשלי־חות זו היתה כלולה שלי־חות נוספת. הוא גילה כי ד"ר קפליוק טיפל אגב שליחותו העתונאית גם ב־

(סוף בעמוד 10)

הובלו שתי תחנות בת"א

שתי תחנות־אוטובוסים, הובלו אתמול לפנות־בוקר בתל־אביב, האחת ברחוב ישראל גורי בקריית־שלום, והאחרת בדרך הנצחון ביד־אליהו. בשני המקרים נופצו שמשות התחנות.

סוחרים וועדי עובדים
למכירה בסיטונות:
תנורי חימום
בגז
תוצרת "רוקח" מהדגם האחרון.
טלפון: 03-7512520, 7518414

כך ייראה הנטו שלך לחודש דצמבר

עלייה של 2.3 עד 4 אחוזים

– מאת צבי זינגר כתב "ידיעות אחרונות" –

שכר הנטו בחודש דצמבר יגדל בין 2.3 ל־4 אחוזים. זאת לאחר שהאוצר החליט לעדכן את מדרגות המס בשיעור של 4% – ביחד עם תוספת השכר הניתנת לשכירים במשכורת דצמבר.

וכך ייראה השכר שתקבל לידך בתחילת חודש ינואר:

נובמבר 1985		דצמבר 1985		התוספת נטו	
שכר ברוטו	שכר נטו	שכר ברוטו	שכר נטו	בשקלים	ב־%
400,000	400,000	416,000	416,000	16,000	4.0
500,000	495,615	520,000	415,418	19,803	4.0
600,000	548,915	624,000	570,718	21,803	4.0
700,000	599,265	728,000	623,170	23,905	4.0
800,000	663,915	832,000	690,406	26,491	4.0
1,000,000	792,565	1,034,228	820,735	28,170	3.6
1,200,000	911,865	1,234,228	940,035	28,170	3.1
1,500,000	1,079,015	1,534,228	1,109,262	30,247	2.8
2,000,000	1,318,415	2,034,228	1,350,601	32,186	2.4
3,000,000	1,751,289	3,034,228	1,791,883	40,594	2.3

הכנסתם של גימלאי המדינה נשחקה ב־60 אחוז

מאת עירית טל, כתב "ידיעות אחרונות"

הכנסתם של גימלאים משרות ה־מדינה נשחקה תוך שנה וחצי ביותר מ־60 אחוזים. מתוך כ־11 אלף גימ־לאי המדינה, מקבלים יותר מ־7500 גימלה שלה פחות מ־350 אלף שק־לים בחודש, פחות מחצי מהשכר הממוצע במשק.

נתונים אלה הציג אתמול בפני מזכירות ההסתדרות עובדי המדינה.

מן הנתונים עולה, כי יק אחוז אחד מהגימלאים האלה מקבל יותר מ־800 אלף שקלים לחודש. המדובר הוא בעובדים, שיצאו לגימלאות לא־חר 30 שנות שרות. גם מצבם של 35% מכלל הגימלאים, אשר סיימו את עבודתם בשירות המדינה בדר־גות גבוהות יחסית — טו"ו — יו"ח — אינו משופר כלל. עיקרן והגימלה ש־הם מקבלים אינה עולה על 55 אחוז מהשכר הממוצע במשק.

לאור נתונים אלו, החליטה מזכי־רות עובדי המדינה לצאת למאבק נגד השחיקה ונגד מה שכונה "הצו־דים התח־צדדיים שנוקט האוצר נגד עובדי המדינה".

עובדי המדינה ישקלו נקיטת צע־דים אירגוניים, לאחר שהאוצר הפ־סיק להשתתף בהוצאות אחזקת טל־פונים לעובדי המדינה וביטל הנחות בדמי התקנת הטלפון. הטבות אלה לעובדי המדינה היו נהוגות במשך 35 שנים.

לבי"ח רוטשילד נגמר הכסף לכל השנה

יקבל "אינפוזיה": 100 מיליון שקל

מאת כתבת "ידיעות אחרונות"

הנהלת בית־החולים "רוטשילד" בחיפה, כבר ניצלה את כל התקציב המגיע לה עד סוף שנת הכספים, ב־31 במארס, 1986. אף על פי כן ניאות אמש משרד הבריאות להוריש מפרעה מיוחדת בסך 100 מיליון שקל, פרי שבית־החולים יוכל לחלוץ מה־מצוקה, שאליה נקלע בימים אלה ואשר במקום ושיתקה את הפעילות בו.

מנכ"ל משרד הבריאות אמר, ש־אין בכוונת משרד הבריאות לפגוע בחולים המאושפזים בבית־החולים "רוטשילד" ואין הכוונה לסגור אותו. כל הנדרש מההנהלה הוא לפעול ב־מסגרת התקציב שאושר לה, כפי ש־עושים כל בתי־החולים בארץ.

גורמים בכירים העריכו את ה־גיהול ב"רוטשילד" כ"שערורית גר־הוליות". הוצאות בית־החולים לסקים ונותני שירותים מגיעים ל־850 מיליון שקל וכמעט אין אפשרות רפואית ל־טיפול בחודים.

הנהלת בית־החולים תוזמן תוך מספר ימים לדיון תקציבי במשרד הבריאות. הנהלת "רוטשילד" טוענת, כי בית־החולים קופח בעת קביעת התקציב של כל בתי־החולים. — אב־כאן גרעונותיו, שכן הכסף שהוקצה אינו עונה על הצרכים.

עובדי "אתא" יחזיקו ב־2 מפעלים עד שיקבלו פיצויים

האוצר הבטיח תשלום הפיצויים תוך שבועיים; חברת "עותה" שפורקה חייבת מאות אלפי דולרים

— מאת יוסי לייבוביץ, כתב "ידיעות אחרונות" —

ועד שהוציא שלשום בית־המש־פט המחוזי בחיפה, לפירוק חברת "עותה", חברת השיווק של "אתא", עורר חששות כבדים אצל פתאים ובעלי־מתפרות, בעיקר באזור ה־צפון, אשר "עותה" חייבת להם מאות אלפי דולרים, תמורת סחורה שסיפקו לה.

בעל מתפרה באיזור חיפה, המע־סיק קרוב ל־40 עובדים, סיפר אתמ־מול, כי "עותה" חייבת לו כ־300 אלף דולר. "הגבר נותר שיכולתו לעשות זאת לשכת עורך־דין". אמר וביקש להישאר בעילום שם "כדי שהאחרים לא יזיקו", כדבריו.

מנכ"ל שירות התעסוקה, עמר־כץ, הגיע אתמול לאנשי "שירות התעסוקה בחיפה, לברר את הטיפול בבעיות מפעלים "עותה" בתעסוקה אותם תעודות "עבודה" ב־בל"ן, לאחר שנתברר בצאו מצבם.

היום התכנס הוועדה שמינה שר האוצר, יצחק מודעי, אשר תפקידו את התשלומים ופיצויי־הפיטורים לעובדי "אתא", בראש הוועדה עו־מד שופר השלום בחיפה, מנן השופט מנכ־לי במשרד האוצר. המפעל נקלע בה לפירעון, 5.7 מיליון דולר.

ראשון פרם, לישמור עיני ופי עובדי "אתא", אמר אתמול, כי לפירות של "אתא" לא יתמחו ידי, לא יעסוק המובטלים את המפעלים בקרית־אתא ובקרית־ביאליק, של אשר יוסתי מדיין ועובדים, לדב־רין, בשיחה עם של האוצר המבטח לו, שתוך שבועיים יקבלו העובדים את הפיצויים.

"מול הר הבית מוקם מרכז שמדו"

ח"כ אברהם שפירא הגיש אתמול בכנסת הצעת אי־אמון בממשלה, בשל בניית המכללה המורמונית בירושלים. ההצעה נפלה, כצפוי. שפירא הודיע כי למרות אי־האמון, לא תפרוש אגו"י מהממשלה, וכי הוא ימשיך לכהן כיו"ר ועדת הכספים. (תצלום: "זום 77")

"לא אעסוק בהמתת מספנות ישראל", אמר ציפורי והתפטר

המספנות חייבות כיום 30 מיליון דולר, ואין להן הזמנות לשנה הבאה □ "הגשנו לממשלה תוכנית הבראה, אך היא לא הגיבה"

— מאת צבי טל, כתב "ידיעות אחרונות" —

מרדכי ציפורי, יו"ר מועצת המנהלים של מספנות ישראל בחיפה, התפטר אתמול מתפקידו. "קיבלתי את התפקיד מטרה להחיות את המפעל לפני ארבעה חודשים ב־חשוב הזה", אמר במסי־בת עתונאים. "הדבר לא ניתן לי. אין לי כל עניין לעסוק בהמתת המפעל. תבעתי מהממשלה להכריע להחליט אם רוצים במספ־נות ישראל. הממשלה לא קיבלה החלטה, ולכן החל־טתי אני".

מספנות ישראל שקועות כיום בחובות בגובה 30 מי־ליון דולר (75 אחוז מ־סכום זה הן חייבות לממש־לה) ואין למפעל הזמנות לשנה הבאה. "הגשנו ל־ממשלה תוכנית להבראת ה־מספנות, אך לא שמענו שום דבר מממשלת ישר־אל", סיפר ציפורי. "אם מספנות ישראל ייסגרו, יבוא יום ויצטרכו לבנותן מחדש ובמחיר יקר. ישראל איננה יכולה ללא מספנות משלה, בעיקר בגלל הצ־רכים הבטחוניים. אני מק־ווה שמרגע זה אחרון ימנעו את סגירתו".

מוכיר ועד העובדים ב־מספנות, דוד גולדמן, הגיב אתמול על ההתפטרות: "מי שהיה צריך להתפטר זה המנכ"ל, מיקי כהן". ל־שאלה, מה מתכוונים ה־עובדים לעשות עתה, ה־שיב: "עד היום סגרנו בבישים בשביל לקבל מש־כורת, עכשיו יהיה צורך לחשוב על משהו אחר, כ־שמדובר בסכנת סגירה".

יו"ר ועד הפועלים, חיים אמיאל, אמר, שהפועלים יתבעו מהממשלה בטחונות לכל הסדר כספי לגבי מפו־טרים, ובעיקר לגבי אלה היוצאים לפנסיה מוקדמת.

ועדי העובדים במספנות ישראל החליטו להמתין ל־ישיבת הממשלה ביום א' הקרוב, מתוך תקוה ש־תוזן בעניינם, בטרם יקבעו את צעדיהם הבאים.

הצעה בכנסת: עדיפות לרוכשי־דירות במקרה פשיטת־רגל

יו"ר ועדת החשבון של הכנסת, ח"כ חיים רמון, עומד ליזום הסדר חוקי כזו־חד לפיו רוכשי הדירות יהיו נושים בעלי עדיפות ראי־שונה במקרה של פשיטת רגל וזכויותיהם יקבעו לפ־ני כל נושה אחר לרבות ה־בנקים.

הוא מסר דברים אלה ב־ישיבה מיוחדת של ועדת החשבון של הכנסת אשר דנה בהבטחת זכויותיהם של רוכשי הדירות, בעקבות התמוטטות חברת "קלריף", בישיבה השתתפו ראשי ענף הבניה ונציגים של משרדי השכון והשיכונים. המסק־נה של כל המשתתפים ב־דיון הושג כי מערכת ה־חוקים הקיימים אינה מס־פיקה להבטחת זכויותיהם של רוכשי הדירות.

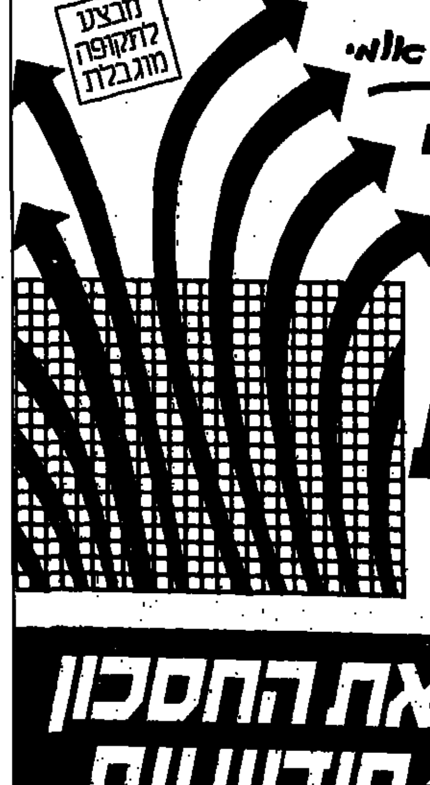

בלוז: "ריבית תשואה" בבנק לאומי
מבצע לתקופה מוגבלת
חסכון צמוד לשנתיים 5.5% ריבית צמודה
תוכל לקבל את החסכון כבר בתום 14 חודש עם 90% מריבית ה"פריים"!
ריבית מצטברת מיום ההפקדה ו־24 חודשים מלאים.
אם תחליט לקבל את כספך כעבור 14 חודש ועד לפני תום שנה וחצי, תקבל ריבית של 90% מריבית הפריים בחישוב ריבית דריבית חודשית.
המבצע לתקופה מוגבלת.
לפרטים נוספים פנה ליועץ ההשקעות בסניפי בנק לאומי, בנק איגוד, בנק ערבי־ישראלי ובנק של"ה־לאומי והתאם לצרכך ההשקעה.
בנק לאומי

"עם בריחתו של גור מן הכלא, החושך חזר אלי..."

— כותבת רחל אש (34), שהיתה ידידתו של גור בעת פרשת הרצח של אורון ירדן, במכתב שמסרה עתה לכתב "ידיעות אחרונות" ■ "האצבע הרכילאית, המאשימה והמתנכרת, הופנתה כלפי" ■ "איני יכולה לומר שפצעי נפתחו מחדש — כי הם לא הגלידו מעולם"

— מאת יוסי בר, כתב "ידיעות אחרונות" —

"משך השנים האחרונות אני עוב־רת פיזם בלתי־פוסק של פחדים שו־נים, שמקורם בפרשת גור. בשנים אלה, ניסיתי בכל כוחותי להיאחז בניצוצות האור ולהמשיך לחיות. אך כעת, עם בריחתו של גור, החושך חזר אלי..." כך כותבת רחל אש, שהיתה חברתו של צבי גור, לפני רצח אורון ירדן.

רחל אש, מורה ומשוררת, בת 34, היתה חברתו של גור במשך 9 חוד־שים. החברות נקטעה עם לכידתו של גור בפרשת החטיפה והרצח. היא הכירה אותו כאשר אסף אותה בטרמפ, בדרכה לאוניברסיטה. כאשר העמיקה הידידות ביניהם, סיפר לה גור כי הוא עומד להתגרש מאשתו, והבטיח לשאתה לאשה. בעת פרשת החטיפה והרצח של הילד, הם הת־גוררו יחד בדירה שכורה בהרצליה.

רחל אש

בעקבות המעצר, התברר לרחל אש ההמומה, כי היא נפלה קורבן לאדם בעל יכולת מרהימה לרכוש אמון, ולעורר את הרושם כי הוא התגלמות החום והיושר. גור ניצל את תמי־מותה ונהג ללוות ממנה כספים. הוא אף ניצל את בית הוריה. בהור־שתו, כאשר הסתתר מתחת ליצו־רותיו מספר שעות, לאחר שהצליח לחטוף את כספי הכופר, ולהימלט מבלשי המשטרה.

רחל, נאה ואריכת־שיער, היתה עדת־תביעה במשפטו של גור, וגולת מעל דוכן העדים את קשריה עימו. למרות ההפעמה נגדה, אסר גור על סניגורו לחקור אותה וחקירה שתי־דותה מביכה. גם כאשר בגעת ב־עדותה בנקודות רגישות שלו, העלה גור חיוך סלחני על פניו, כמגלת הב־נת למצבה.

בימים הראשונים של המצור אח־רי צבי גור, סירבה רחל להגיב על העניין. אתמול נפגשה עימי, והעבי־רה לי את המכתב הבא, שבו היא מגוללת מיקצת ממה שעבר עליה בשנים האחרונות, וחושפת את הכאב החולל בקירבה בימים אלה.

"אחרי המרשה הרגשתי שאני גם־גרת אט־אט לסובב אותי ומתבצרת בתוך עצמי. אומנם, נוקיתי מכל חשד במרשה איומה זו ופקיית "יצאתי" ל־חופשי. אך חופש זה הוא בית־הכלא של עצמי. כאילו דוחפת אותי והוב־לת במעשיה, אל מאחורי סורגים אר־חם קשה לפרוץ. כאילו אמרה: לא משילה אותו לכנת, אלא לגווסס המשך מה זמן רב, ועם כל פירעור — אחר כות לפירעור הבא. אך הסיב־בים אותי נעצים בי אצבעות מוות בכל רגע של הווה.

"אני יודעת שהדברים קשים, אך אני היתה משך זמן רב בהרגשה של פחד, בדידות ואפילו חשש לדבר עם אדם מוכר — וכמובן עם זר. אתה מרגיש שכוחותיך אוזלים מיום ל־יום, כי מפסנים הם להתנצלות על עצם קיומך, להסברים מייגעים כי אינך אשם, ואתה, אולי, אחד מתוך קורבנות רבים הנמצאים בקירבנו.

"אני יודעת, שאינך הוגנת לאנשים שהיו ועדיין מקורבים אלי. שכן, הם עזרו לי בשעותי הקשות ביותר ל־תמכו בי. אולי, בעצם, בזכותם שמרתי על שפיותי. אך אלה מעטים הם, ועומדים מול רבים אחרים.

"הרגשתי, באחת משעות החסד ה־מעטות שעברו עלי מאז, כי כוחותי חוזרים אלי ואני בדרך לשיקום עצ־מי, וכי הנה עוד מעט אצליח לנצח את החושך שבי. אבל הבריחה של גור מוררה יהכל מחדש. איני יכולה לומר שפצעי נפתחו מחדש, כי הם לא הגלידו מעולם. אבל, ה־בריחה החריפה את המצב ואת ה־לחצים שאני נתונה בהם..."

"מלחמה קשה עשיתי עם עצמי, בעקבות פרשת גור, כדי לשמור על האמונה שבאדם ולראות את הטוב שבו. גם אם הוא מכסה אותו. היא כותבת. "לא קל היה הדבר. שכן, ה־אצבע הרכילאית, לעיתים המאשימה והמתנכרת, הופנתה כלפי ולעיתים קרובות לשונות הרע לא הפסיקו מל־דבר. קשיים רבים נערמו לפני ב־מישור המקצועי, החברתי והאישי".

"תמורת פטור ממס נשלים דירות 'קלרין' בראשל"צ"

— אומרים האחים חכמוב, המוכנים למכור נכסים ב־3 מיליון דולר ולהשקיע הכסף בפרוייקט "פואבלו אספניול"

מאת עידו טל ונורית אורד, כתבי "ידיעות אחרונות"

האחים הרצל ויוסף חכמוב, השות־פים עם חברת קלרין בפרוייקט "פו־אבלו אספניול" בראשון לציון, מוכ־נים להשקיע עוד 3 מיליון דולר מ־כספם כדי להשלים את הפרוייקט, אם הממשלה תפטור אותה ממס שבח על נכסים שישמשו למכור כדי לב־צע את ההשקעה.

אתמול לערב ניפגשו האחים עם אישיות בכירה באוצר לשם ליבון סוגיה זו. האחים חכמוב הבהירו במגישה, כי הגיעו להסכם עם 151 קוני דירות "פואבלו אספניול" לפיו הם ישקיעו 3 מיליון דולר לשם השל־מת הפרוייקט והדיירים ישקיעו כל אחד סכום של 10,000 בנוסף על השקעתם הבסיסית.

אתמול שלחו הדיירים מברקים ל־שר האוצר ולשר השיכון ובהם "מגיח נידבישה" לאשר את הפטור ממס ל־אחים חכמוב, כדי ש"אבתנו לא נש־אר ללא קורת גג". גם עיריית ראש־ון לציון נרתמה לעזרת הדיירים. במברק ששיגר אתמול ראש העי־ריה, מאיר ניצן, לשר השיכון הוא הציע להעניק לאחים חכמוב מימון בונים בסך 90 אלף דולר, עד שהם יממשו את הנכסים, שאת תמורתם הם מתכוונים להשקיע בהשלמת ה־דירות. מר ניצן מבקש גם משלטו־נות מס ההכנסה, שיקבעו את היקף התשלומים של החברה. למס ההכנסה רק אחרי שיסיימו את הפרוייקט כולו.

יוזמה זומה בוקט עתה ראש עי־ריית חדרה, יחיאל כהנא, שהתגייס להצלת הפרוייקט "הדרה הצעירה" של חברת קלרין. לפי החשיב שער־כו עירייה, חסר סכום של 1.25 מיל־יון דולר כדי להשלים את עבודות הפיתוח באתר, והבנייה, והעירייה הצ־יעה, לדבריו, לגייס את הסכומים ה־דרושים מכוגם הנכסים, ממשרדי ה־ממשלה ומרוכשי הדירות.

בינתיים, נמשכים המגעים לרכי־שת חלקה של חברת קלרין במלון "טבריה קלאב ואטל", שעל חוף ה־כנרת. קלרין מחזיקה ב־46 אחוזים ממניות המלון ומספר זומים ומשקי־עים מגלים עניין ברכישתו. לדברי מנכ"ל המלון, מיקי שוגל, הוא מצ־פה לתפקד כרגיל והספקים ממשי־כים לספק את תיצרוכתו.

הפגנות־תמיכה למען הרוצח מראס־בורקה

עשרות שוטרים וסטודנטים נפצעו בזגאזיג שבצפון מצרים במהלך ההפגנות, שנמשכו 4 ימים רצופים ● פסק־דינו של הרוצח, סולימאן חאטר, יינתן בשבת

– מאת כתבי סוכנויות הידיעות בזאגזיג –

אלפי סטודנטים בעיר זאגאזיג שבצפון מצרים המשיכו, זה היום הרביעי ברציפות, בהפגנות התמיכה בסולימן חאטר, השוטר המצרי, שרצח את שבעת המטיילים הישראליים בראס־בורקה באוקטובר השנה. המשטרה המצרית פיזרה את הסטודנטים בעזרת גז מדמיע ואלות.

במהומות, שנמשכות מאז יום שבת בעיר, השוכנת כ־100 ק"מ צפונית לקהיר, נפצעו 32 שוטרים ו־72 סטודנטים. המשטרה הורתה לכל הסוחרים בעיר לסגור את עסקיהם.

כ־2500 סטודנטים המטירו אתמול אבנים על שוטרים, שהקיפו את הקמפוס מאז שעות הבוקר. הסטודנטים קראו סיסמאות כמו „בנשמותינו ובדמנו נגן עליך, יא סולימן".

חאטר רשום באוניברסיטה של העיר, כסטודנט למשפטים.

מפלגות האופוזיציה במצרים התייצבו לימין חאטר והן טוענות, שהוא פעל „ממניעים פטריוטיים". המפלגות תובעות לשחרר אותו, או לפחות להעביר את משפטו מבית־דין צבאי לבית־משפט אזרחי.

בית־הדין הצבאי, הדן בפרשת הרצח, אמור לפסוק את דינו בשבת. אם חאטר יימצא אשם, ניתן יהיה לגזור עליו עונש מוות.

הפסיכיאטור המצרי, ד"ר גמאל מוחי אבו אל־עזים, מסר לעיתון, המופיע בנסיכות קאטאר, כי סולימן חאטר סובל מפגם מוחי, הגורם מדי פעם לאיבוד הכרה פתאומי. הפסיכיאטור הגיע למסקנה, שחאטר לא היה אחראי למעשיו בשעת ביצוע הרצח.

באלסקה משתילים כליות אפילו לחתולים

– מאת כתב „יו. פי." באיגל ריבר –

החתולה הראשונה והיחידה, שעברה אי־פעם ניתוח מוצלח של השתלת כליה, נשלחה הביתה לחג המולד – סיפר אתמול הווטרינר שעשה את הניתוח, ד"ר אוטיס דל קארטר.

החתולה, הנושאת את השם „ליביצי טרה קוטה", היא מזן אתיופי טהור והיא שייכת לוויל איגנלנר, תושב איגל ריבר, שבאלסקה. הניתוח נערך לפני כשבועיים, בבית־חולים באנקוראג'. הוא נמשך חמש שעות, ובמהלכו הסתייע ד"ר קארטר בחמישה אסיסטנטים, ביניהם מומחים למיקרו־כירורגיה. לחתולה הושתלה אחת מכליותיה של בתה, סאסי.

טרה קוטה נזקקה להשתלה משום שכליותיה חדלו לתפקד והיא החלה להתייבש.

עכשיו צריכה החתולה לקבל טיפול בציקלוספורין – תכשיר הניתן גם למושתלי־איברים אנושיים, כדי להבטיח, שהגוף לא ידחה את השתל. לפי שעה נקלטה הכליה המושתלת בצורה טובה הרבה יותר מכפי שציפו.

קסטרו כבר יכול גם בלי הסיגר

– מאת כתב „יו. פי." בהוואנה –

מנהיג קובה, פידל קסטרו, שימח ללא ספק את ליבם של אנשי האגודות למלחמה בסרטן; הוא החליט להיגמל מעישון הסיגרים. אנשי תעשיית הטבק הקובנית וודאי פחות מאושרים מההחלטה.

„זה כמה חודשים, שלא הדלקתי אף סיגר", אמר הנשיא הקובני בראיון, ששודר בטלוויזיה הברזילאית. „כבר לפני זמן רב הגעתי למסקנה, שהקורבן האחרון, שעלי להקריב למען בריאותו של הציבור הקובני, הוא לוותר על העישון. אני יכול כבר לומר, שהעישון לא חסר לי במיוחד".

שני „סמלים מסחריים" אחרים של קסטרו, הזקן העבות והסרבל הצבאי, יישארו ללא שינוי. קסטרו סיפר, כי הוא חוסך כ־90 שעות לשנה, בכך שאינו מתגלח. „גם הסרבל בצבע ירוק־זית נוח מאוד", הוסיף, „אין צורך לענוב כל יום עניבה ולבחור חליפה, חולצה וגרביים תואמים".

לקחו 25 מליון דולר וברחו

– מאת כתב סי"צ באסונסיון –

שני מנהלי בנק מפאראגוואי, המעורבים בפרשת הונאה, המזעזעת זה שישה חודשים את המדינה, נמלטו בסוף השבוע שעבר לברזיל, כשבאמתחתם 25 מיליון דולר – גילה אמש עיתון באסונסיון, בירת פאראגוואי.

יותר מ־600 איש, ביניהם בנקאים, תעשיינים ופקידים בכירים, מעורבים בפרשה זו, שזכתה לכינוי „תרמית המאה". סבורים, כי הפרשה הכניסה למתכנניה בין 100 מיליון לשני מיליארד דולר על חשבון הבנק המרכזי של פאראגוואי. כ־30 מבין 50 הנאשמים הצליחו להימלט.

עיתון מקומי מוסר, שנשיא בנק „סאראניה", לירים ברטולי, והמנכ"ל שלו, חוארו אליאס סארו, נמלטו ברגע שנודע להם, כי הוצאו נגדם פקודות מעצר. שלטונות פאראגוואי הגישו מייד לשלטונות ברזיל דרישה להסגרתם.

שיטת ההונאה היתה פשוטה: חברות, ביניהן חברות מדומות, קיבלו בהסכמתו של נשיא הבנק המרכזי, רומיו אקוסטה, מכני משפחתו של הנשיא, אלפרדו סטרוסנר, דולרים עבור תשלומים פיקטיביים בחו"ל.

מטבע קשה זה, שנרכש בשער הרשמי של 240 גוואראני, נמכר לאחר מכן בשוק השחור תמורת 1,100 גוואראני. כך גרפו מבצעי התרמית לכיסיהם סכומים גבוהים פי ארבעה מ„השקעתם המקורית".

רוצה סקטים, ילד? תביא את המושל

– מאת כתב „יו. פי." בווסט אורנג' –

נער בן 10, תושב ווסט אורנג', שבמדינת ניו־ג'רסי, הצליח להוציא הבטחה מאביו, כי יקנה לו גלגיליות, במתנה לחג־המולד. האב התנה לבנו תנאי: שהילד ישכנע את מושל המדינה, לערוך ביקור בבית המשפחה.

הבן, כריסטופר לאשקין, קיבל את האתגר וכתב מכתב למשרדו של מושל ניו־ג'רסי, תומאס קין, שבו הסביר את תנאי ההסכם הג'נטלמני בינו לבין אביו.

המושל קיבל את האתגר, כנראה משום שהבין, שהדבר עשוי להתפתח ללהיט פרסומת. שלשום הגיע המושל לבית המשפחה, שם חיכו לו, נוסף על בני הבית וכל חבריו של כריסטופר, גם צוותי רדיו וטלוויזיה ועיתונאים רבים.

„אמרתי לו: „הלו, מושל, תודה שבאת". אחר כך שאלתי אותו, אם הוא רוצה לעלות הביתה, לתה ועוגיות", סיפר כריסטופר לאחר מכן.

האב, ריצ'רד לאשקין, הספיק בינתיים להכין את המתנה. הוא מסר אותה למושל, וזה הגיש אותה ברוב חגיגיות לילד, מול מצלמות הטלוויזיה.

בתמורה נתן כריסטופר למר קין חולצת טי, שעליה ציור של גלגיליות והמילים „תודה לך, מושל".

סנטה קלאוס מת

סנטה כריסטופר קלאוס, שנולד כלירוי שולץ, לא ייצא יותר לרחוב, לבוש בבגדי „סבא חג־מולד", כפי בכל חגי־המולד ב־25 השנים האחרונות. ביום שני האחרון הוא נמצא מת בחדרו, בבית־מלון בשיקאגו. לפני כחודש עוד ביקר באלן־טאון וחילק לשרת אוט הקטנה (בצילום) סוכריות. ב־23 לדצמבר 1980, לפני חמש שנים בדיוק, שינה שולץ את שמו רשמית לסנטה קלאוס. (תצלום־רדיו: „אי. פי.")

המטוס נחת בתוך כל־בו

– מאת כתב „אי. פי." בקונקורד –

מטוס דו־מנועי קטן התרסק ביום ב' בערב על מרכז־קניות בקונקורד, שבקליפורניה. המרכז היה מלא בלקוחות לקראת חג־המולד. המטוס פרץ דרך הגג וגרם למותם של שני אנשים, ביניהם הטייס, ולפציעתם של 80 אחרים, שישה מהם במצב אנוש.

המטוס, מסוג „ביצ'קראפט בארון", התרסק כשניסה לנחות בערפל סמיך. הוא נפל על גגו של בית כל־בו, המשתייך לרשת בתי הכל־בו הידועה „מייסיס". הלקוחות, שהצטופפו בתוך מרכז הקניות, שמעו קול זימזום, ומייד אחריו החרידה התפוצצות אדירה את הבניין.

מעוצמת הפיצוץ התפזרו שברים של המטוס ומטלטלין בבניין על־פני שטח גדול. עדי־ראייה סיפרו, כי אלפי אנשים, שעסקו בקניות לחג־המולד, נתקפו בבהלה.

„ראיתי כדור אש בקוטר של 10 עד 12 מטר, שהתנשא באוויר מעל לבניין", סיפר הרי סנדסטרום, אחד הלקוחות, שערכו קניות במקום.

מנהל נמל־התעופה המקומי, הרולד וייט, הסביר, ש„האיזור היה שרוי בערפל, והיתה תיקרת־עננים נמוכה. המטוס גלש לנחיתה תוך ניווט במכשירים, החטיא את המסלול וניסה לעשות הקפה שנייה. אז אירעה ההתרסקות".

"אם כבר ציונות אז מקום טוב באמצע"

אני חי באריאל
עיר שטוב לחיות בה

משרד הבינוי והשיכון
פרטים בחברות הבניה: אברהמי, אליאב, אשדר, בן־יקר גת, יובל־גד, מבט, רסקו, שיכון ופיתוח.

„עימות צבאי בין סוריה לישראל הוא בלתי נמנע"

טוען „ג'יינס" בהסתמכו על מקורות בצה"ל ● השבועון טוען, כי נסיגת צה"ל מלבנון פתחה בפני הסורים את האפשרות לנקוט יוזמות התקפיות ברמת־הגולן

– מאת כתבנו בלונדון –

הפיקוד הישראלי הבכיר צופה, כי עימות צבאי עם סוריה יבוא במוקדם או במאוחר, אף על פי שהמתיחות והאווירה בשל משבר הטילים רפתה – טוען „ג'יינס דיפנס ויקלי" בסקירה על מאזן הכוחות בין ישראל לסוריה ברמת־הגולן.

לדעת העיתון, בשלוש השנים שבהן שהה צה"ל בלבנון, לא יכולה היתה סוריה לתקוף את ישראל בשל האיום הישראלי על דמשק. איום זה אילץ את סוריה להחזיק כוחות ניכרים בבקעת־הלבנון. עתה יכולה סוריה לרכז כוחות ניכרים ברמת־הגולן ולעבור ממערך הגנתי למיתקפה בתוך זמן קצר וללא סימני התראה. מטרת המיתקפה תהיה לכבוש את רמת־הגולן ולהשיג הפסקת־אש בהסכמת הסובייטים. אם יקרה כדבר הזה תיאלץ ישראל להסכים להפסקת־אש ויהיה עליה לכבוש מחדש את רמת־הגולן ממצב אסטרטגי נחות.

אפשרות אחרת היא, שסוריה תנסה לכבוש עמדה בודדת, כגון מוצב החרמון. במקרה כזה תיאלץ ישראל לפתוח במיתקפה רחבה יותר תוך שהיא עומדת תחת איומי סנקציות כלכליות ופוליטיות מצד האו"ם. לטענת השבועון, גם ייתכן, שסוריה תפתח במלחמת התשה בצפון.

הסורים בוטחים בקו ההגנה החדש שלהם ברמה, שאותו ביצרו מאוד מאז 1982. הסורים הגדילו את צבאם מאז מלחמת־לבנון משש דיוויזיות לתשע. השריון הסורי מונה כיום 4,200 טנקים – מהם 1,000 טנקים מסוג „טי־72". ברשותם 650 מטוסי קרב וכן סוללות „אס.איי־5" ארוכות־טווח, המאויישות בצוותים סוריים. ברשות הצבא הסורי גם טילים ימיים ארוכי־טווח, המאפשרים לו לתקוף מהים מטרות במרכז ישראל. כמו־כן יש ברשות סוריה טילי „פרוג", „סקאד", ו„אס.אס־21" בעלי טווח של 250 ק"מ.

השבועון טוען, כי בכל זאת יש לישראל יתרון איכותי ניכר, במיוחד כאשר מדובר בצבא המילואים.

אירגון־טרור לבנוני: הרגנו בן־ערובה יהודי

– מאת כתב סי"צ בביירות –

אירגון־הטרור „אל־מוסתדפין פיל ארד" (מדוכאי הארץ) טען אתמול, כי „הוציא להורג" את חיים כהן הלאלה בן ה־39 – אחד מבני־העדה היהודית שבביירות. הודעת האירגון התפרסמה אתמול בעיתון הביירותי „אן־נהאר".

נאמר בה, כי „גזר־דין המוות" הוצא לפועל כגמול על הפצצת כפרים בדרום־לבנון על־ידי חיל־האוויר הישראלי. הטרוריסטים מזהירים את ישראל, כי המשך ההפצצות יביא בעקבותיו הוצאות־להורג של בני־ערובה נוספים.

האירגון הודיע ב־17 בנובמבר, כי אנשיו חטפו ארבעה מראשי הקהילה היהודית בביירות – יצחק ששון, בן 65; יצחק טאראב, בן 70; חיים כהן הלאלה ואלי סרור, בן 42. הוא תבע את שיחרור העצורים הלבנוניים, המוחזקים במחנה חיאם ברצועת־הביטחון בדרום־לבנון.

הקהילה היהודית בביירות טוענת מצידה, כי שבעה – ולא ארבעה – יהודים לבנוניים נעדרים, וקוראה לשחרר את כל החטופים החפים מפשע.

29 שנים ללא הכרה

– מאת כתב „רויטר" בקאראקאס, ונצואלה –

אשה מוונצואלה, שאיבדה את הכרתה לפני 29 שנים כתוצאה ממחדל רפואי בעת שהוציאו לה את השקדים, מתה אתמול מזיהום בריאות.

כרמן מרצדס מוניז נותחה בשנת 1956, ובמהלך הניתוח שגה המרדים וחיבר את מיתקן ההנשמה שלה למקור של דו־תחמוצת הפחמן. כתוצאה מכך נגרם למוחה נזק בלתי הפיך. היא נשארה אמנם בחיים, אך שכבה ללא הכרה במשך 29 שנים תמימות. בראשית השבוע היא מתה בבית־החולים וורגאס בקאראקאס בגיל 56.

אמה נהגה לשבת ליד מיטתה בכל יום במשך כל 29 השנים הללו. לאחר מותה ביקשה מאת הקברנים להלביש אותה בשימלת־הכלולות שלה, אשר אותה לא זכתה ללבוש מעולם. השמלה היתה מוכנה, כיוון שעמדה להינשא לטייס אמריקני בדצמבר 1956 – חודשיים אחרי הניתוח.

מטוס סובייטי נחטף לסין

– מאת כתבי סוכנויות הידיעות בטוקיו ובפקינג –

מטוס־נוסעים סובייטי ובו כ־60 נוסעים נחטף בשבת ואולץ לנחות בנמל־התעופה של העיר האילר במונגוליה הפנימית (שהיא חלק מסין) לא הרחק מן הגבול הסובייטי.

פקידים סיניים יצאו מייד מפקינג אל איזור הנחיתה הנידח ובמשך שלושה ימים ניהלו משא ומתן בלתי פוסק על החזרת המטוס ונוסעיו לבריה"מ. אמש הודיע פקיד סיני, כי המטוס המריא מהאילר ליעד בלתי ידוע, אולם הוא לא היה מוכן למסור, אם פרשת החטיפה הסתיימה, והמטוס המריא חזרה לבריה"מ, או שמא ממשיכים החוטפים להחזיק בבני־הערובה.

הידיעה על חטיפת המטוס נמסרה לראשונה על־ידי סוכנות הידיעות היפאנית „קיודו", ולאחר־מכן אושרה על־ידי חוגים דיפלומטיים מזרח־אירופיים בפקינג.

משרד החוץ הסיני נמנע תחילה מכל הודעה ואחר־כך אישר אחד מפקידיו, כי המטוס אכן נחת בשדה־התעופה של האילר. כאמור, אמש נודע, כי המטוס כבר המריא ממנו. השגרירות הסובייטית בפקינג טוענת עד הרגע הזה, כי אין לה מידע כלשהו על המקרה.

8 שומרי־ראש לא הצליחו למנוע שוד

יותר מ־50 אלף דולר נגנבו ביום ראשון בלאס־פאלמאס, באיים הקנאריים, מנשיא סיירה לאון לשעבר, סיאקה סטיבנס, מסר היום מקור משטרתי.

הנשיא לשעבר, שהיה בלוויית שמונה שומרי־ראש, שהה באולם־ההמתנה של נמל־התעופה של לאס־פאלמאס, כאשר נעלמה מזוודתו הקטנה. היא הכילה 3,000 דולר, 6,500 ליש"ט, חצי מיליון פזטות, וכן מספר כרטיסי אשראי.

אהבה ליד עץ־האשוח

הנשיא רייגן ורעייתו נאנסי הצטלמו לכבוד חג־המולד ליד עץ־האשוח שבמעונם בבית הלבן. (תצלום־רדיו: „אי. פי.")

פקיד יהודי בכיר בפנטאגון מואשם בריגול למען ישראל

את האשמה העלתה שדולה פרו־ערבית ● נגד הפקיד התנהלה חקירה, אך אף שנמצא חומר מרשיע נגדו, הוא לא הועמד לדין

– מאת לי בריר, כתב „אי. פי." בוושינגטון –

„פרשיית ריגול חדשה, הקשורה בישראל, ושנחשפה אתמול במסיבת־עיתונאים מטעם „אגודת הערבים־האמריקניים", קושרת פקיד יהודי בכיר בפנטאגון עם העברת מידע בטחוני לישראל, לפני כשש שנים. האיש נחקר בשעתו, אולם לא ננקטו נגדו צעדים משפטיים.

האיש הוא סטפן ב. בריאן, סגן־עוזר של שר־ההגנה, שעד לפני מיספר שנים שימש כיועץ ראשי לוועדת החוץ והביטחון של הסנאט.

הפרשה החלה ב־1978, כאשר מיכאל סאבא, אז מנהל „אגודת הערבים־האמריקניים", פנה למשרד־המשפטים ודיווח, כי באוכלו ארוחת־בוקר בבית־מלון בוושינגטון, הגיעו לאוזניו קטעי שיחה משולחן סמוך, שאליו הסבו בריאן ומספר פקידים ישראליים. סאבא הצהיר בשבועה, כי במהלך השיחה, שנסבה על בסיסים צבאיים בארצות־ערב, הוא שמע את בריאן אומר „מיסמכי הפנטאגון על הבסיסים הללו מצויים בידי, ואתם מוזמנים לעיין בהם".

בעקבות עדות זו פתח משרד־המשפטים בחקירה שנמשכה 18 חודשים, אך נסתיימה מבלי שבריאן יועמד לדין.

במסיבת העיתונאים אתמול טענו דוברי „אגודת הערבים־האמריקניים", כי החקירה הופסקה שלא כדין ודרשו, שהקונגרס ומשרד־ההגנה יפתחו בחקירה מחודשת, ביחוד לאור העובדה, שבתפקידו הנוכחי בפנטאגון, כממונה על מדיניות הביטחון הבינלאומית, שב בא בריאן במגע עם מיסמכים חסויים.

דובר של הפנטאגון, רוברט פרוכה, הגיב על דברים אלו באומרו, ש„הרקע של בריאן נחקר בקפידה ב־1981 ומאום לא נמצא נגדו. הוא טהור מכל אשמה".

בריאן עצמו סירב אתמול להגיב, אך בראיון ל„ניו־יורק טיימס" בראשית השבוע אמר: „אני רגיל בצורך מן הסוג הזה. אתה אשם או חף מפשע. להכריע על אדם שהוא אשם רק משום שהוא יהודי, זו שערורייה".

לעומת זאת ציטט ה„טיימס" את ג'ון דאוויס, שהיה האחראי על ביטחון־המידע במשרד המשפטים בתקופה שבריאן נחקר, כמי שאמר: „אני מתקשה להבין, כיצד יכול היה מי שקרא את תיק החקירה של בריאן להעניק לו שוב אישור ביטחוני, כאילו כל ההשדות נגדו הוסרו כליל".

דאוויס אמר עוד, שחוקריו של בריאן רצו להעמידו בשעתו לפני בית־דין חוקר, אך מי שהיה אז עוזר התובע הכללי, פיליפ היימן, הכריע נגד צעד כזה.

על פי מיסמכים של משרד־המשפטים, שהוצגו אתמול במסיבת העיתונאים, העלתה החקירה, שבעסקי תפקידו כיועץ ועדת החוץ והביטחון של הסנאט, אכן הגיע לידי בריאן דו"ח חסוי של הפנטאגון על בסיסים צבאיים בסעודיה. לטענת סאבא, אלו היו המיסמכים, שבריאן הציע להראותם לישראלים. סאבא היה נכון בשעתו להיבדק במכונת־אמת, ואילו בריאן סירב להיבדק במכונה זו.

כן הוצג אתמול תזכיר, שכתב ב־1979 הארכיבר של משרד־המשפטים, יואל ליסקר, ושבו נאמר, כי בדיקת תיקי ועדת הסנאט „הביאה לגילוי מיספר מיסמכים, שמהם עולה בבירור, שבריאן אכן סיפק מידע למשרד־הביטחון הישראלי. עם זאת – „בתיקים שבדקתי לא נמצא אישור לכך, שבריאן מסר לישראלים מיסמכים חסויים, או ששימש כסוכן של ממשלת־ישראל". מן העולה, שבריאן ביקש מעובדים של ממשלת... על בסיסים בארצות־ערב, כולל מידע על פריסת טילים, ולפחות במיקרה אחד נענה בסירוב.

כאשר המתנה על בריאן בפנטאגון, סגן שר־ההגנה ריצ'ארד פרל, נחקר בסנאט לפני אישור מינויו, הוא נשאל על־ידי הסנאטור הדמוקרטי [illegible], אם הוא מודע לכך, שבריאן נחקר פעם על ידי הבולשת הפדראלית. פרל ענה: „יש לי ביטחון מלא ביושרו של ד"ר בריאן ובנאמנותו לארה"ב. ההאשמות נגדו נחקרו עד תומן".

שערוריות־הריגול הרבות, שנחשפו באחרונה, הניעו את הנשיא רייגן לחתום על הוראה חשאית, בדבר עריכת מבחני־פוליגראף („מכונת־אמת") לאלפי עובדי־ממשלה.

כל־בו שלום
ת"א — מגדל שלום, רח' הרצל 1
חיפה — מרכז פנורמה, הכרמל
שדרות הנשיא 109

אפנת 86' במחירי מציאה!!!
5,000 סוודרים מאיטליה
לנשים גברים וילדים
40% הנחה
המבצע עד גמר המלאי, כל הקודם זוכה.

נמשך יריד המשקאות למסיבות סוף השנה
מחירים משכרים 20%-40% הנחה
לדוגמא:

יין מוסקטה	במקום 3,066 ש'	עכשיו 2,200 ש'
"ברנדי סטוק" 84	במקום 7,995 ש'	עכשיו 5,990 ש'
"ליקר סבתה"	במקום 15,600 ש'	עכשיו 9,500 ש'
"ויסקי בלנטיינ'ס"	במקום 19,600 ש'	עכשיו 14,600 ש'
ויסקי "ג'וני ווקר"	במקום 41,000 ש'	עכשיו 27,500 ש'

שמחה לילדים חולים

מסיבת חנוכה למען ילדים חולי סרטן נערכה אתמול בגני התערוכה בתל־אביב ע"י האגודה למלחמה בסרטן, בשיתוף רשת מלונות „מוריה", הטלוויזיה הלימודית ומרכז הידידים בישראל. הילדים והוריהם הגיעו לאירוע מכל רחבי הארץ. בתוכנית הופיעו בהתנדבות אמנים רבים ביניהם עופרה חזה, נתן דטנר, אודי שפילמן ותזמורתו, חיים משה, דודו זר וצוות השחקנים של תוכנית הטלוויזיה „בלי סודות": חנן גולדבלט, נתן נתנזון, אושיק לוי וחני נחמיאס. האירוע כולו נערך בהתנדבות מלונות „מוריה", „עלית" ו„שטראוס". (תצלום: מיכאל קרמר)

7 שנים לאחד ממשתתפי שוד הבנק ב„בר־אילן"

ארז וישינסקי הודה אתמול במפתיע בהשתתפות בשוד 1.3 מיליארד שקל: „אני יודע שחטאתי ואני צריך לשלם על כך"

– מאת **יחזקאל אדירם**, כתב "ידיעות אחרונות" –

ארז וישינסקי, בן 24 מחיפה, שהואשם בשוד 1.3 מיליארד שקל ליד סניף בנק־המזרחי באוניברסיטת בר־אילן - הודה אתמול במפתיע באשמה, בהיפתח משפטו, ונידון לשבע שנות מאסר.

„אני מודה, כי אין כמעשה שעשיתי היגיון", אמר וישינסקי. „עברתי חווייה נוראה. אני יודע שחטאתי ושאני צריך לשלם על כך. אני מקווה, שיאפשרו לי לחזור למוטב ולפתוח דף חדש בחיי."

וישינסקי סיפר עוד, כי הוא עומד להינשא לפני כניסתו לכלא עם חברתו, שהבטיחה להמתין לו עד לשיחרורו. סניגורו, עו"ד טומס נרשי, טען אתמול, כי שולחו בא מבית טוב אך סטה מדרך הישר לאחר שנטש את הבית והתרועע עם עבריינים.

ארז וישינסקי הואשם על־ידי התובעת, עו"ד רות פרידמן, כי קשר קשר עם יעקב צוקראל (העומד לדין בנפרד) ועם אחרים, כדי לשדוד את מנחם הורוביץ, סלומון רגד ואריה וולפסון. זאת, לאחר שהגיע אליהם מידע, כי השלושה עוסקים בהעברת סכומי כסף גדולים ביותר מבנק לבנק.

התובעת ביקשה מהשופט, אדמונד לוי, לכבד את עיסקת הטיעון עם הנאשם, והשופט נענה לבקשה וגזר על וישינסקי שבע שנות מאסר בפועל ושנתיים מאסר על־תנאי.

האזרח סירב „לעוף" והשוטר היכה אותו

– מאת **חיים ברוידא**, כתב "ידיעות אחרונות" –

שני שוטרים ממשטרת מחוז תל־אביב הורשעו אתמול בבית־הדין המשמעתי של המשטרה במתחי תקופה בעבירה של שימוש באלימות שלא לצורך.

ב־4 באוגוסט 83', באתר הצמתים בחולון, עצרו בלשי משטרה מספר חשודים בהחזקת סם. עובר־אורח שהבחין בהתקהלות, התקרב למקום לראות מה פשר הדבר. רס"ר יהודה נוייפלד מיחידת בילוש במשטרת חולון, הורה לאיש לעזוב את המקום. קצב הליכתו של האיש לא נשא חן בעיני השוטר, והוא ציווה עליו "לעוף" ואף היכה באגרופו בפניו. האזרח ביקש את פרטיו של הרס"ר, ובתגובה הוא נעצר, הוכנס לניידת והוסע לתחנת המשטרה.

בתחנה הוכה האזרח שנית ורס"ר נוייפלד קרא לעברו מלת גנאי.

השוטר הורשע בעבירה של שימוש באלימות שלא לצורך ושימוש בלשון גסה. הוא נידון לחודשיים מאסר על־תנאי.

בכתב האישום השני, הורשע אתמול השוטר רוני ברוולר, בגלל אירוע שהיה ב־29 בנובמבר 83'. באותו יום, בסיומה של משמרת, הוא שמע בקשר בניידת על קטטה בבית־ברבור בתל־אביב. השוטר הגיע למקום וכאשר הצביעו בפניו על הצעיר שפתח בתיגרה, תפס בצווארו, היכה אותו באגרופו בפנים, בעט בישבנו ודחף אותו לניידת, שם נתן לו סטירה. ברוולר הורשע באלימות שלא לצורך ונקנס ב־75 אלף שקל.

עוד דרך להוצאת כספים מבעלי רכב

מאת **צדוק יחזקאלי**, כתב "ידיעות אחרונות"

צעיר ירושלמי „המציא" תחבולה מתוחכמת, לגניבת כספים מאזרחים תמימים.

כתב־האישום שהוגש אתמול בבית־המשפט המחוזי בירושלים, נגד גואל אברושמי, מגלה שהצעיר נהג להציג עצמו כסוכן־ביטוח ולהתחייב בפני „לקוחותיו" לבטח את מכוניותיהם. הוא נהג ליטול את פרטי הרכב של הלקוח ולמסור אותם לסוכנות־ביטוח ירושלמית שהעניקה לו תעודת־ביטוח זמנית, לתקופה של חודש, עבור „הלקוח" שלו.

את תעודת־הביטוח נטל אברושמי לבנק, ותמורת 3950 שקל, ששילם למשל באחד המיקרים, הוחתמה התעודה בבנק.

עתה היתה בידו תעודת־ביטוח לנהג, עבור המכונית של „הלקוח". בשלב זה זייף אברושמי את תאריך פקיעת הביטוח ו„האריכו" מחודש לשנה. התעודה הפכה מביטוח זמני לתעודת־ביטוח לשנה תמימה.

הצעד הבא: אברושמי זייף גם את הסכום הנקוב על התעודה. במיקרה המסויים כתוב היה על התעודה 3950 שקל. ע"י הוספת „5" בתחילת המיספר, הפך הסכום ל־53,950 שקל. עתה פנה „סוכן הביטוח" אל לקוחו, גבה ממנו את הסכום החדש וגרף רווח נקי של 50 אלף שקל.

בכתב־האישום שהוגש נגד אברושמי, מגוללים שלושה מיקרים שבהם „עבד" הצעיר על לקוחותיו. בהתחשב בתוצאות והמורות שעלולות היו לנבוע ממעשיו – הוא גם גרם ללקוחותיו לנהוג ברכב שכלל לא היה מבוטח – מדובר בנסיבות מחמירות, לדעת הפרקליטות.

עו"ד מבאר־שבע נעצר בחשד מירמה

בפרשת הונאת משרד־השיכון

– מאת **דני קיפר**, כתב "ידיעות אחרונות" –

עורך־דין צעיר מבאר־שבע, דמות מוכרת בעיר, נעצר אתמול ונחקר בפרשת „ניפוח" מחירי דירות ומשכנתאות, שנחשפה לפני חודשים אחדים.

חוקרי משטרת באר־שבע חוקרים כבר זמן־מה את הפרשה המסועפת, שבמהלכה נחקרו חשדות להוצאת כספים במירמה ממשרד־השיכון, בהיקף של עשרות אלפי דולרים.

„סלון טוקיו" הגיע לפשרה עם פרוסמן

– מאת **נורית אריד**, כתבת "ידיעות אחרונות" –

משה פרוסמן, שהיה נציגה של החברה היפאנית „שארפ" בארץ, עד למעצרו באחרונה, יצא ליפאן מייד עם שיחרורו, לפני חודש, כדי להחזיר לעצמו את זכויות השיווק של מוצרי החברה בישראל.

אהרון לוויין, מבעלי „סלון טוקיו" בתל־אביב, שקיבל את נציגות „שארפ" בישראל לפני זמן קצר, שהה באותה תקופה במזרח־הרחוק ויצא גם הוא ליפאן, כדי לעמוד מקרוב על מהלך הדיונים שניהל פרוסמן.

כשבוע שעבר חזרו שני הישראלים ארצה, ונראה שחברת „שארפ" איתנה בדעתה להשאיר את „סלון טוקיו" כנציגה בישראל לתקופה הקרובה. עם זאת נודע, שהחברה ביקשה מן הצדדים להגיע לפשרה.

עתה נראה, כי מסתמן הסדר־פשרה בין פרוסמן ללוויין. הפשרה המסתמנת היא, ש„סלון טוקיו" ירכוש מידי פרוסמן את הציוד למעבדות השירות שהקים בארץ וכן את המלאי שברשותו, ויתן לו פיצוי כספי הולם.

הנאשמים זוכו והחוקר בפרשה נאלץ לפרוש

אב ובנו הועמדו לדין על הדחת עדים והשופט פסק: החוקר הוא שהדיח עדים

– מאת **יחזקאל אדירם**, כתב "ידיעות אחרונות" –

„העדויות של המתלוננים נראות בלתי אמינות והינן תוצאה של איומים, הפחדות וניבוליזציה, פרי שיטות החקירה של רס"ר המשטרה צבי גורביץ, ראש הצוות".

כך פסק אתמול השופט יוסף חג' יחיא, שזיכה אב ובנו מפתח־תקווה, שהואשמו בהדחת עדים. השופט אף האשים את ראש צוות־החקירה המשטרתי בפרשה זו, כי הוא זה שהדיח את העדים.

אברם וזמיר דעבול הואשמו בכך, כי בשני מיקרים, בשנת 1981, ניסו להשפיע על מתלוננים שהותקפו על־ידם, שיחזרו בהם מהעדות [illegible]. סניגורם, עו"ד אברהם אורן, טען כי [illegible] בסיס ופרי קשר שהמשטרה רקמה נגד השניים.

קודם לכן העיד אחד המתלו[illegible] נסים, כי רס"ר גורביץ גבה את ההודאה ממנו [illegible], במהלכם אמר כי יסבך אותו בתיק של נסיון [illegible] לפי עדות אחרת שהועלתה בבית־המשפט, איים [illegible] על אחד העדים, כי אם לא ימסור עדות נגד [illegible] זמיר דעבול, הוא ידחוף בקבוק לגופו.

רס"ר צבי גורביץ הועמד, [illegible] לדין משמעתי במשטרה, הושעה ופרש [illegible]

הנאשם בהריגת הערבי בירושלים: לא יריתי לעברו

עם זאת הודה מאיר ברוורמן בן ה־65 כי האיש מת מהיריה ☐ „אני מרגיש שגעון, למה לא?", אמר בבית־המשפט

מאת **צדוק יחזקאלי**, כתב "ידיעות אחרונות"

מה החזיק חסן עלי משהור בידו: סכין, או מפתח שעריים?

שאלה זו, מודה ככל שתהיה, תעמוד כנראה במרכז משפטו של מאיר ברוורמן, תושב רמת־גן, שמואשם בהריגתו של ערבי שנטפל לחברתו בערב יום־הכיפורים השנה.

בכתב־האישום נגד ברוורמן נאמר, כי היתה זו שעת בוקר מוקדמת, כאשר הגיעו ברוורמן וחברתו, תקווה כהן, במכוניתם לקצה רחוב צלאח א־דין במזרח־ירושלים. ברוורמן החנה את מכוניתו, וצפה בבת־לווייתו שניגשה לדוכן שמול לקנות מספר בעכים חמים. כשביקשה לשוב למכונית, הופיע עלי חסן משהור ונטפל אליה. בידו, כך נכתב בכתב־האישום, היה מפתח שערים. פרט זה יהיה משמעותי מאוחר יותר.

מכאן ואילך התגלגלו הדברים במהירות. תקווה מיהרה בחזרה למכונית, נמלטת ממשהור. זה פנה לברוורמן, שישב במכונית צעק לעברו וקילל מבעד לחלון. ברוורמן ביקש מהערבי שיעזוב, אולם הוא סירב, ואף הושיט ידו לעברו של ברוורמן. ברוורמן הדף את היד, אך משהור לא הסתלק. ברוורמן שלף את אקדחו מתחת למושב המכונית וירה כדור באוויר. אולם, לפי כתב־האישום, הערבי לא נרתע ואז ירה ברוורמן לעברו יריה נוספת. הכדור פילח את ראשו של הערבי והרגו.

מאיר ברוורמן, שוינק אתמול על מדרגות בית־המשפט המחוזי בירושלים, בקצהו השני של רחוב צלאח א־דין, לא נראה כמי שהקירבה לזירת ההרג מטרידה אותו. האיש בן ה־65, שנראה צעיר בהרבה מגילו, מקפיד לחייך. „איך אני מרגיש? שיגעון, למה לא?"

תקווה כהן, שמתלווה אליו, היא אולי הניגוד החריף ביותר להתנהגותו של חברה, המבוגר ממנה בשנים רבות. היא מועיפה פנים, תרה בחשדנות אחרי צלמים וזועמת כאשר היא מבחינה באחד מהם. „אני לא מוכנה שיצלמו אותי", היא לוחשת בזעם לעברו של ברוורמן. "שיצלמו כמה שהם רוצים", הוא מחייך. דעתה של כהן, שיער שחור גולש ומבט זועם, אינה נחה. תיקה [illegible] ואילך את פניה כל אימת שתראה מצלמה בסביבה.

החיוכים של ברוורמן ייעלמו [illegible] לעמוד מאחורי דוכן הנאשמים. אחרי הכל, [illegible] הראשונה מאז המיקרה – לפני ארבעה חודשים – שהוא חש כנאשם. למרות שהואשם בהריגה, לא [illegible] על כך שייעצר עד תום ההליכים. ברוורמן [illegible] בערבות ומאז הוא חופשי.

השופט עזרא הדיה: „האם אתה מבין [illegible] ובאשמה?" ברוורמן עצמו נמנע מלענות. [illegible] את כוחה של פרקליטתו הצעירה, שולמית [illegible] קצת חדשות לנציגי העתונות שבאולם: „הנאשם [illegible] באשמה ובחלק מהעובדות". הכפירה הזו [illegible] תתברר כמשמעותית ביותר. דותן: „הנאשם [illegible] שהערבי החזיק מפתח שערים. הוא טוען, [illegible] היה סכין. המנוח (הערבי) גם דקר אותו [illegible] בפניו, בלחיו הימנית".

אבל זה לא הכל. ברוורמן [illegible] לעבר הערבי. עו"ד שולמית דותן: „הוא לא [illegible] במכוון, אלא שעם היריה הוא (הערבי) [illegible] ונפגע".

השופט: „אתם טוענים איפוא [illegible] תקלה". אח"כ ירסיף: „ממילא [illegible] ולא ברצח". השאלה האחרונה: [illegible] נפגע והנורג מיריית אקדחו?

הסניגוריה: „הנאשם כופר [illegible] לעברו, אבל מודה שכתוצאה מהיריה הוא מת".

הישיבה הסתיימה. 20 דקות [illegible] חודשיים וחצי יימשך המשפט, והפעם [illegible] והסניגוריה על גירסתו של ברוורמן. [illegible] כדי לאיים על ברוורמן יהיה אם כן [illegible]

ברוורמן וחברתו יוצאים [illegible] נכנסו. ברוורמן מחייך. דחיית המשפט [illegible] חודשיים וחצי לפחות של [illegible] עדיין זועמת על הצלמים.

תקווה כהן, חברתו של הנאשם בהריגת הערבי. (צילום: „זום 77")

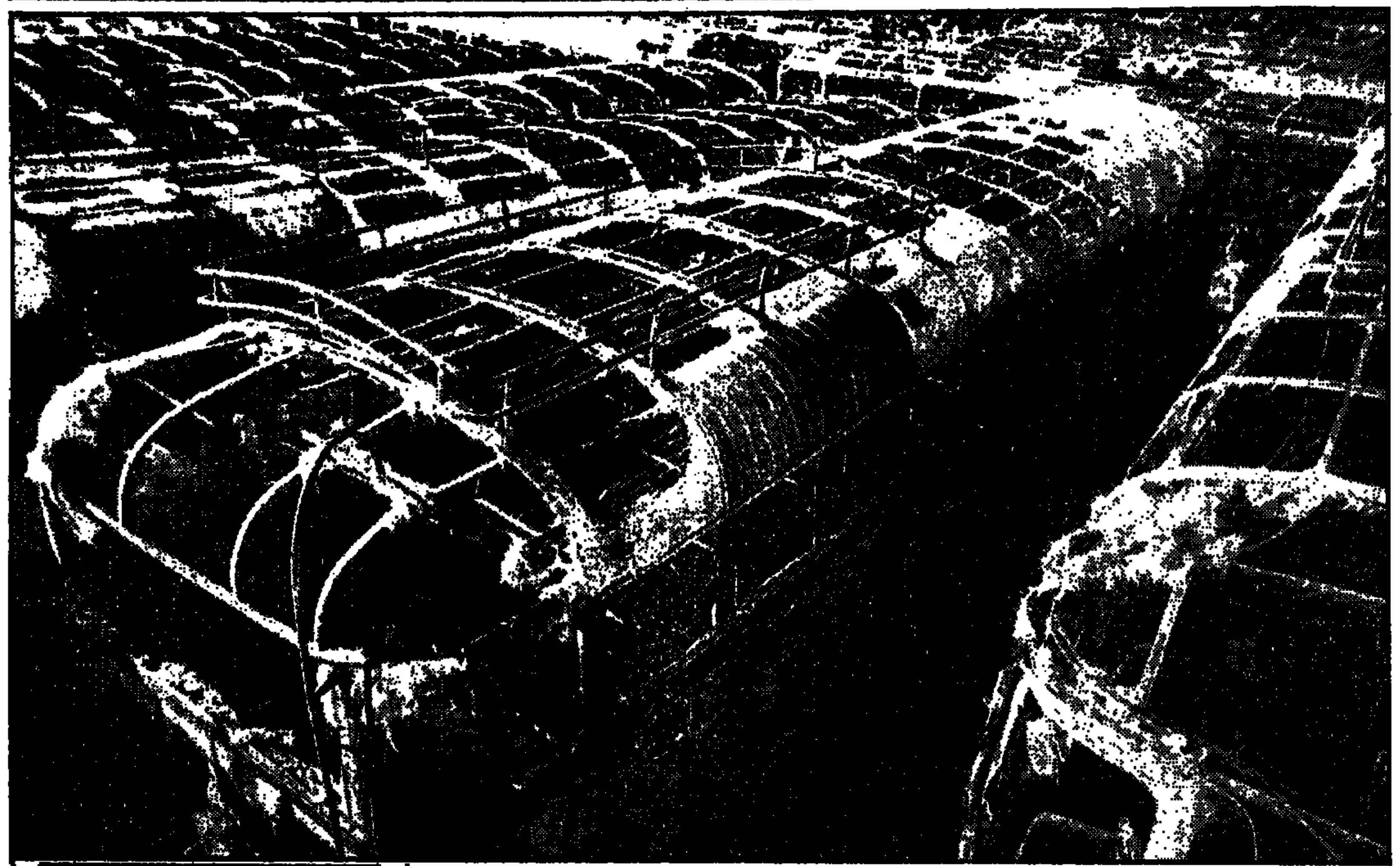

נתפס החשוד בהצתת 150 אוטובוסים

צעיר המתגורר סמוך לחניון האוטובוסים שליד מחסום ארז במבואות רצועת־עזה, נעצר כחשוד בהצתת 150 אוטובוסים של „אגד". הצעיר הודה בביצוע המעשה ואף שיחזר אותו בפני החוקרים. מ„אגד" נמסר, כי הנזק נאמד בבשני מיליארד שקל. בתמונות: (למעלה) חלק מהאוטובוסים שעלו באש; והחשוד בהצתה (למטה). (תצלום: אמיר וינברג)

החשוד כמנהיג כנופיית „בזק" נעצר כשבא לפדות צ'ק מזוייף

בית־המשפט אסר לפרסם את שמו ☐ מחר יועמדו לדין שני חשודים נוספים במירמה הגדולה – מיליארד וחצי שקל – פאול קניג ויצחק ינון

– מאת **משה רונן**, כתב "ידיעות אחרונות" –

חשוד נוסף בפרשת המירמה הגדולה בחברת „בזק" נעצר אתמול לעשרה ימים בפקודת בית־משפט השלום בתל־אביב. השופטת דבורה ברלינר אסרה לפרסם את שמו של החשוד, אחרי שסניגורו, עו"ד אבנר בנימין, טען כי הוא חולה, אשתו חולה וילדיו קטנים.

נציג המשטרה, שהסכים לאיסור פירסום השם, הזכיר לשופטת, כי בחודש מאי השנה, הפיצה כנופייתו של החשוד, בדרך מתוחכמת מאוד, צ'קים גנובים ומזוייפים של חברת „בזק", בסכום של מיליארד שקל וחצי. הצ'קים המזוייפים הופקדו בבנק, והכסף הועבר לרשת נוספת, שפעלה בארץ ובחו"ל באמצעות צ'קים בנקאיים. אותה רשת הבריחה לחו"ל כמיליון דולר.

מחר יועמדו לדין שני אנשים נוספים הקשורים בפרשה, פאול קניג ויצחק ינון. סניגוריהם הם עורכי־הדין שמואל תמיר ושני גז. שני חשודים נוספים נעצרו בחו"ל, והמשטרה מתכוונת לדאוג להסגרתם בקרוב.

החוקר, פקד מרדכי אבני, אמר אתמול, כי במשך חודשים ארוכים עשתה המשטרה מאמצים לגלות את ראש הכנופיה ומתכנן פעולותיה. רק השבוע נלכד האיש, שהובא אתמול לבית־המשפט. הוא נעצר בבנק כשבא, ביחד עם אדם אחר, לפדות צ'ק נוסף של חברת „בזק", מסידרת הצ'קים המזוייפים שהופצו בשעתה על־ידי הכנופיה.

האיש חשוד גם, כי בחודש פברואר 1984 פרץ, ביחד עם אחרים, למשרדי שירות־התעסוקה, גנב צ'קים ריקים, ומסר אותם לאחרים למטרות זיוף.

בחיפוש יסודי בבית האיש נמצאת מכונת־כתיבה ובה צ'ק מזוייף של שירות־התעסוקה, מודפס ומוכן לגבייה. כן נמצאו שם כ־80 אלף דולר.

המלונאי חיים שיף ממקום שהותו בברזיל: לא ברחתי, מחר אני שב

– מאת **יחזקאל אדירם**, כתב "ידיעות אחרונות" –

„לא ברחתי מהארץ. אני חוזר מחר. אין לי גם כל סיבה לברוח. אני בברזיל לרגל עסקים. מחר בערב אני נוחת בשדה־התעופה בלוד".

זאת אמר לי אתמול המלונאי חיים שיף, בשיחה טלפונית שניהלתי עימו. שיף יצא לברזיל לפני כמה ימים, לרגל הקמת פרוייקט בריו, בהשקעה של 150 מיליון דולר. באחרונה פורסמו בארץ ידיעות על קשיים כספיים אליהם נקלעה חברתו. שיף הכחיש את הדבר וטען, כי למרות קשיי הנזילות שיש לו בארץ, עקב המצב הקשה בענף המלונאות, הרי שכל הקשיים הם זמניים בלבד.

„העסקים שלי הם איתנים. אין כל חשש. כל הצ'קים שלי כובדו. גם החובות לביטוח־הלאומי ולעיריית ירושלים שולמו. הגענו להסדר עם כולם. בוטלו העיקולים ואפילו צו־עיכוב היציאה שהוצא נגדי, בוטל.

בשיחה עם שיף, ממלונו בריו, סיפר לי המלונאי, כי הופיע בטלוויזיה בברזיל בקשר לפרוייקט אותו הוא מקים. „אני לא גיבור", אמר. „לא ברחתי מעולם משום מקום. אין שום סיבה לחשוד כי אנטוש את הרכוש העצום שיש לי בישראל".

אבי צור מועמד למועצת סניף „חרות" בחולון ולוועידת המפלגה

„אנחנו לא מפקירים חבר בעת צרה", אומר יו"ר ועדת הבחירות של סניף המפלגה בחולון ☐ הבוקר אמור להתקיים בבית־המשפט הדיון בעניין המשך מעצרו של מי שהיה עוזר סגן שר־החקלאות

„לא הפקרנו את אבי צור. אנחנו לא מפקירים חבר בעת צרה". כך אמר אתמול שלמה סרל, יושב־ראש ועדת־הבחירות של סניף חרות בחולון, בתגובה למכתבו של אבי צור אל חברי הסניף, בו ביקש מהם לבחור בו למועצת הסניף ולוועידה.

יחד עם שלמה סרל הודיע גם מזכיר ועדת־הבחירות, אליהו לופז, כי צור מועמד למועצת הסניף ולוועידה, וכי הם עצמם מילאו את הטפסים הנחוצים לכך. „אנחנו תומכים בו מגדליה, לא נטשנו אותו. נשמח לראות אותו אחרי הכל בסניף", אמרו השניים.

דיון בבקשת התביעה לעצור את אבי צור, עוזרו לשעבר של סגן שר־החקלאות, ועצור כשלושה שבועות, באשמת קבלת שוחד, עד לתום ההליכים המשפטיים נגדו, יתקיים הבוקר אם יחליט השופט אריה סגלסון, שבפניו מתנהל הדיון.

סניגוריו של צור, עורכי־הדין זאב ולנר ואהרון מירב, עומדים לבקש היום את שחרורו לאלתר של שולחם. הם מנמקים את בקשתם בכך, שבמשך תקופת מעצרו נחקר צור רק במשך כמה ימים. עוד טוענת ההגנה כי התובעות, עו"ד רחל שיבר והדרית שפירא, טרם מסרו לסניגוריו את כל חומר הראיות נגד צור המצוי בידיהן.

תבוטל לולאת העליה לאיילון ברחוב ההלכה

לולאת העלייה לנתיבי איילון, ברחוב ההלכה, מכיוון רמת־גן, והרמזורים במקום – יבוטלו מיום רביעי הבא, בהנהגה להקל על מעבר רכב בין רמת־גן ותל־אביב.

הנהגים הבאים מכיוון רמת־גן יצטרכו להיכנס לכביש האיילון במחלף תחנת הרכבת.

מיטען־חבלה פורק ברמת־אביב

מטען חבלה נתגלה אתמול ונוטרל ללא פגע במרכז הקניות ברחוב [illegible] ברמת־אביב [illegible].

סיפרה המנהלת: „בכל יום אנו עורכים סריקה. למעשה השתתפתי בסריקה. הבחנתי בשקית ניילון בין השיחים, הנחתי את השקית בחדר המרכזה. אתמול, [illegible] והזעקתי את המשטרה".

7 שנים לתייר אוסטרי שהרג בת"א

– מאת **יחזקאל אדירם**, כתב "ידיעות אחרונות" –

התייר האוסטרי קרל הנרייך, בן 27, שהואשם ברצח המתגרש הערבי ויליאם לזיר בדירתו ברמת־גן, זוכה אתמול מאשמת רצח, הורשע בהריגה ונידון לשבע שנות מאסר.

התובע, עו"ד סברין שר־טר, טען כי הנאשם הגיע יחד עם ידידתו האוסטרית קונסטנצה קלברט, בחודש מרס השנה לביתו של לזיר, תושב ארה"ב בן 62, שעסק בתעשיית־האופנה, במטרה להחזיר חוב של הצעירה למתגרש, בסך 150 דולר. כאשר יצא הנרייך לחדר השירותים, ניסה המתגרש לגפף את הצעירה. הנרייך, שחזר בינתיים ושאל את לזיר לפשר מעשיו, קבל ממנו בתגובה סטירת לחי. בין שני הגברים התפתחה קטטה, שבמהלכה שלף האוסטרי סכין שהיה ברשותו, ודקר את המתגרש בביטנו ובליבו, ונמלט עם ידידתו.

התובע טען, כי היה זה רצח בכוונה תחילה, בעוד הסניגור, עו"ד אברהם לבי־רשטיין, כפר בשם שולחו באשמה.

„שי פלוס" לעובדי התעשיה האווירית

כל עובד יקבל שי ב־170 אלף שקל ויוכל להרחיבו למוצרים יקרים יותר

– מאת נורית ארד, כתבת „ידיעות אחרונות" –

ועד עובדי התעשיה האווירית והנהלת חנות הרווחות שלהם, „שעל", סיכמו אתמול את פרטי המתנות שיקבלו 22 אלף העובדים לחג המסה.

כל עובד יקבל שי לחג בשווי 170 אלף שקל, אך ניתנת לו אפשרות להמיר את השי שיקבל בשורה של מוצרים יקרים בהרבה. את ההפרש יוכל לשלם בתשלומים שקליים לא צמודים, ב„מבצע האביב" של „שעל" המתקיים באותה תקופה.

במסגרת השי יוכלו העובדים לבחור בין זוגי אופניים, שולחן וחמישה כסאות מתוצרת „כתר", מערכת כלים של „סולתם", מכשיר טוליש של „הובר" וכו'.

במסגרת „מבצע האביב" יוכלו העובדים לקבל, תמורת תלוש־ההמרה שבידיהם, טלוויזיה צבעונית „סאניו" מתוצרת הונג־קונג 14 אינץ', שמחירה 600 אלף שקל בשלושה תשלומים: מדיח־כלים ב־593 אלף שקל, או רדיו־טייפ מהונג־קונג ב־322 אלף שקל.

חוגים בתעשיה הישראלית זועמים על ההסכם. הם רואים ב„מבצע האביב" ובאפשרות ההמרה של תלוש השי, עקיפה של ההוראה להעניק לעובדים השנה שי לחג מתוצרת הארץ בלבד.

תיירים יוכלו להגיע מהארץ לסלע האדום

אם ידאגו שבנתב"ג לא תוטבע בדרכונם חותמת ישראלית

מאת סמדר פרי, כתבת „ידיעות אחרונות"

תיירים שידאגו בנמל־התעופה בן־גוריון, כי בדרכונם לא תוטבע חותמת ישראלית, יוכלו מעתה להצטרף לסיור מאורגן בין אילת נואיבה עקבה, כולל ביקור בסלע האדום.

איש־התיירות מוקי מלצר, חבר מועצת עיריית אילת הכדיה, בשיתוף עם סוכנויות מצרי, על טיולים מאורגנים מאילת לסיני וירדן. המחיר, גבוה למדיי 200 דולר תמורת הסעה באוטובוס מאילת, שיט על המעבורת מנועייבה לירדן, ולינת־לילה במלון שלושה כוכבים בעקבה.

מלצר עצמו, לא יוכל ללוות את המטיילים. התנאי שהציבה ממשלת ירדן, נוקשה: בלי חותמת ישראלית על הדרכון. לעומת זאת, התיירים יזכו באשרת־כניסה ירדנית שתוטבע בדרכונם. מלצר כבר פנה אל השגרירויות הזרות בישראל, והציע להן סיורים „כסגנון חדש" בתקופת ראש השנה האזרחית.

„הרב גורם לאשתו ייסורי גוף ונפש" – כתבו חברותיה לרבנים הראשיים

רבה של שכונת רוממה, צבי יפת, הגיש תביעת פיצויים נגד 13 נשים, שביקשו בעצומה להרחיקו מה[...]

מאת צדוק יחזקאלי, כתב „ידיעות אחרונות"

הרב צבי יפת, רבה של שכונת רוממה בירושלים הגיש תביעת פיצויים נגד 13 נשים, מחברותיה של אשתו, אשר שלחו עצומה לרבנים הראשיים, ובה ביקשו להרחיק את הרב מהבית, בשל התעללותו באשתו.

הרב יפת מנהל זה ארבע שנים משפט גירושים מסובך עם אשתו, מורה בביה"ס ברובע היהודי בעיר העתיקה. לפני זמן מה חתמו יותר מ־20 מורות, מחברותיה לעבודה של הרבנית יפת, על עצומה שנשלחה לרבנים הראשיים. בעצומה זו הן מביעות את הזעזוען „מייסורי הגוף והנפש הנגרמים לחברתנו" במהלך המאבק המשפטי בינה לבין בעלה.

בעצומה הן מתארות את „סבלה ומר גורלה" של הרבנית, שלטענתן השקיעה את מיטב מרצה לפרנסת ביתו ובעלה, „עד שנקעה נפשה מאלימותו ומהתנהגותו".

הנשים ביקשו מהרבנים הראשיים בעצומה שיחוסו „על האשה הנעשקת ועל נפש ילדיה הסובלים". הן ביקשו מהרבנים לעשות את הכל, כדי להרחיק את הרב מביתו ומהמשת ילדיו.

הרב יפת לא טמן את ידו בצלחת. באמצעות בא כוחו, עו"ד זלמן מגל, הוא הגיש תביעת פיצויים נגד 13 מהנשים, שחתמו על העצומה, בטענה שהמכתב גרם נזק חמור לשמו הטוב. הרב מתאר בתביעה את העצומה כמעשה „חסר תקדים בחוצפתו" וכצעד „שעירער ללא תקנה" את מעמדו בעיני הרבנים הראשיים, שהינם הממונים עליו, ובעיני עמיתיו הרבנים והקהילה אוכלוסית רוממה – שהוא עומד בראשה. הרב טוען „כתב הפלסתר של הנתבעות גרם במישרין לרצח אופי שלו בעיני בניו, ולנתק מוחלט בינו ובינם".

לטענת הרב נהרס מעמדו כרב והרס את קשריו עם בני משפחתו. הוא תובע מהנשים שלדעתו הוציאו נגדו לשון הרע להתנצל בפני הרבנים הראשיים על העצומה, וכן לשלם לו 20 מיליון שקל פיצויים.

פרקליטו של הרב יפת, עומד לשלוח הבוקר מכתב למפקד מרחב ירושלים ובו בקשה להגן על מרשו מפני שלושת בניו של התובע המשרתים בצבא ולטענתו עלולים לפגוע בו. הוא מבקש מהמשטרה „לפרקם מנשקם".

ראש הממשלה, שמעון פרס, בוחן בבינוקולר אחד ממוצרי „תדיראן". מאחוריו: מנכ"ל החברה, יגאל נאמן. (צילום: יוסי רוט)

„עיקר הרע כבר מאחורינו" אמר פרס לעובדי „תדיראן"

ראש הממשלה התארח אתמול במיפעל החברה בחולון ולמרות לוח זמנים צפוף התעכב ליד כל פועל ופועל כדי לשמוע על בעיות „גמירת החודש"

מאת עידו טל, כתב „ידיעות אחרונות" –

„מתי יהיה סוף להיטליזם" „ילמה השכר שלנו נמוך כל כך?" – אלו מקצת השאלות שבהן הציפו עובדי מפעל תדיראן בחולון את ראש הממשלה שמעון פרס אשר התארח במפעל אתמול.

לאחר שיחה קצרה עם הנהלת המפעל, יצא פרס לסיור בין קווי הייצור. המארגנים, גילו חיש מהר, כי אין בכוונתו להיות „ממושמע". למרות לוח זמנים צפוף, התעכב פרס ליד כל פועל שפגש. „כמה אתה מביא הביתה?" שאל את אחד הפועלים. „250 אלף וזה לא מספיק" השיב הפועל. „תראה את התלוש" ביקש פרס, והפועל שלף מכיס חולצתו את תלוש המשכורת. לאחר עיון מדוקדק, מסביר פרס לפועל, כי יש לו גם משכורת 13 ומשכורת 14 ודמי הבראה. „זו לא הרבה", הוא מסכם, „אבל לא נורא. עד אפריל יעלה השכר של כולם בעשרים אחוזים ויהיה יותר טוב, כי הרע כבר מאחורינו", הוא מסביר באורך רוח.

בתשובה לשאלת פועל אחר אומר פרס, כי ישקול למנת שהטבות שונות שמקבלים העובדים פעם בשנה [...] קרנות למינהן יכנסו ל„נטו" כל חודש. „פועל צריך להרגיש שהוא מתפרנס בכבוד", אומר פרס. אולם [...] כנראה לא משכנע פועל אחר השואל אותו. „למה [...] נסתם לנו עכשיו את היטל החינוך, אין מספיק [...]". פרס אינו מאבד את קור רוחו ומסביר, כי „לפי חשבונים שלנו רק 60% מהאוכלוסיה ישלמו את ההיטל. מי שלא יוכל, לא ישלם" מבטיח ראש הממשלה.

צפויה הקלה בשיווק מזון תרופתי לילדים

– מאת דבורה נמיר, כתבת „ידיעות אחרונות" –

הורים לתינוקות שאינם מעכלים מוצרי־חלב, והזקוקים לתחליפי־מזון תרופתי יקרים שהסובסידיה עליהם בוטלה, יכולים מהיום לרכוש מוצרים אלה בזול – בחדרה.

בעלי בתי־המרקחת „צליק וכנו" ברחוב הנשיא ו„צליק" ברחוב הרצל בחדרה, החליטו לעשות מחווה אנושית, ולוותר על הרווח שלהם ממכירת מוצרים מיוחדים אלה. החל מהיום הם ימכרו „נוטרמיגן" ב־24,500 שקל לקופסה במקום 28,360 שקל, ו„פרוג'סטמיל" ב־30 אלף במקום 34,970 שקל.

אתמול נענה משרד־הבריאות לבקשת יו"ר ועדת העבודה והרווחה של הכנסת, ח"כ אורה נמיר, והורים 100 מיליון שקל ליבואני המזון התרופתי לתינוקות (חברת „אלפא פארם"), על חשבון חובו לה עוד מתקופת הסיכסוך שהופסק ב־15 בדצמבר. עתה יוכל היבואן לשחרר את משלוח המזון מהנמל, ותורגש הקלה בשיווק המזון המיוחד לבתי־המרקחת.

המערכת קפה, פאב, מסעדה
בן־יהודה 252 (פינת ירמיהו)
היום חוגגים!
מסיבה עליזה, עם תצוגת אופנה – כולם מוזמנים
✡ יום שבת בצהריים — חמין צ'ולנט
✡ תצוגת אופנה לילדים
— תכניסה חופשית —
לאן ללכת...: למערכת!

מספרי הטלפון של קיבוץ יטבתה
יוחלפו מחר, יום חמישי — 26.12.85
ויהיו מעתה
059־74151—2—3—4—5—6—7
מספר הטלפון של
מחלבות יטבתה
059־74158

אוניברסיטת תל־אביב
המרכז לפתוח על־שם פנחס ספיר ליד אוניברסיטת תל־אביב
והחוג לסוציולוגיה ואנתרופולוגיה המכון למחקר העבודה
מתכבדים להזמין את הציבור לערב־עיון שיוקדש לנושא
„תהליך השלום - סכנה לדמוקרטיה?"
במסגרת הכינוסים השנתיים לזכרו של אהרון זאב ז"ל
משתתפים: פרופ' יוחנן פרס יושב־ראש
פרופ' שלמה דשן
ח"כ זבולון המר
ח"כ יאיר צבן
מר משה שמיר
פרופ' יונתן שפירא
ערב־העיון יערך ביום ה', י"ד בטבת, תשמ"ו, 26 בדצמבר, 1985 בשעה 18.00, באולם [illegible], אוניברסיטת תל־אביב.
הדיון יהיה פתוח, בהשתתפות הקהל.

מכרז לרכישת רכב
הננו מבקשים בזה לקבל הצעות לרכישת רכב מסחרי מסוג:
טרנזיט או רנו טרפיק או דומה
משנת ייצור 1983 ומעלה שלא עבר יותר מ־100,000 ק"מ, מסודר להסעת נוסעים.
נא לפנות בכתב בלבד לכפר־הנוער גבעת השיונגטון, ד.נ. שקמים, עד לתאריך 5.1.86
אין המוסד מתחייב לקבל את ההצעה הגבוהה ביותר או כל הצעה שהיא.

מועדון אורלוגין — בן־יהודה 77, ת"א
בכל ימי רביעי ושני יתקיימו
* ערב פנויים/ות עם הזמר יוסי ראובני ותזמורתו בשירי א"י, מזרחי, ומוסיקה לריקודים בהנהלת: יוספה הג'נינגי.
* בימי חמישי ושלישי יתקיים ערב מזרחי – עם הזמרים עזרא מני חדוה בל.
* החלה מכירת כרטיסים לסילבסטר – במועדון
טלפונים ביום: 03־844959 * בערב: 03־223355

קולוסאום COLOSSEUM
סילבסטר 85
יום שלישי ■ 31.12.85
מחיר ■ 25,000 שקל
כולל 3 משקאות חינם

החוג הישראלי לכלבי רועים גרמניים
מזמין את כל בעלי כלבי הרועה הגרמני בארץ
לתערוכת חורף 1985
שתתקיים בגני התערוכה בתל אביב ביום 29 בחודש. שישי 27.12.85 — גורים מ־3 חודשים עד 9 חודשים. יום שבת 28.12.85 — 9 חודשים ומעלה בוגרים.
כניסה משער 3
פרטים: 052־543028
המודעה ממומנת באדיבות [illegible] 03־335163

גור שוקל הטלת פיקוח על מחירי רפואה פרטית

לאחר שהתברר כי הרופאים העלו את תעריפיהם ב־22 אחוז מאז ההקפאה מלפני עשרה חודשים

מאת דבורה נמיר, כתבת „ידיעות אחרונות"

שר הבריאות, מוטה גור, שוקל להטיל בימים הקרובים פיקוח על המחירים של הרפואה הפרטית, לאחר שהתברר לו שהרופאים העלו את תעריפיהם ב־22 אחוז מאז ההקפאה לפני עשרה חודשים.

אם אכן יוטל פיקוח כזה על המחירים שגובים הרופאים עבור ביקורים במרפאותיהם הפרטיות, תהיה זו הפעם הראשונה מאז הקמת המדינה שיינקט צעד כזה, במקצוע הנחשב „חופשי".

פרטים על המחירים הגיעו גם לשר האוצר, ולכן העלאות אלו בכללו בסל הבריאות של המדד.

שר הבריאות פנה לא מכבר אל יו"ר ההסתדרות הרפואית בישראל, ד"ר רם ישי, והתריע על העלאות מחירים אלה ברפואה הפרטית. ד"ר ישי פירסם קריאה ב„איגרת לחבר", בטאון ההסתדרות הרפואית, וביקש מהרופאים להקפיד על שמירת המחירים המוקפאים.

נראה, שהקריאה לא הועילה, משום שהביקוש עולה על ההיצע.

השר גור סבור, כי מצוקת האישפוז במערכת הבריאות הציבורית גרמה לכך, שחולים רבים נאלצו לפנות לרופאים פרטיים, יותר מאשר בעבר, והדבר „הקפיץ" את המחירים שגובים הרופאים הפרטיים.

באחרונה התריע שר הבריאות גם על תופעת ה„רפואה שחורה" שמתפשטת בבתי־החולים, כאשר חולים משלמים לרופאים „מתחת לשולחן" עבור הקדמת תורים לאישפוז ולניתוח, תופעה שהחמירה אף היא רק בגלל מצוקת האישפוז בבתי החולים הציבוריים. „אם נשמור על הרפואה הציבורית – לא יהיו תופעות כאלה", אמר מוטה גור.

חג המולד בבית לחם

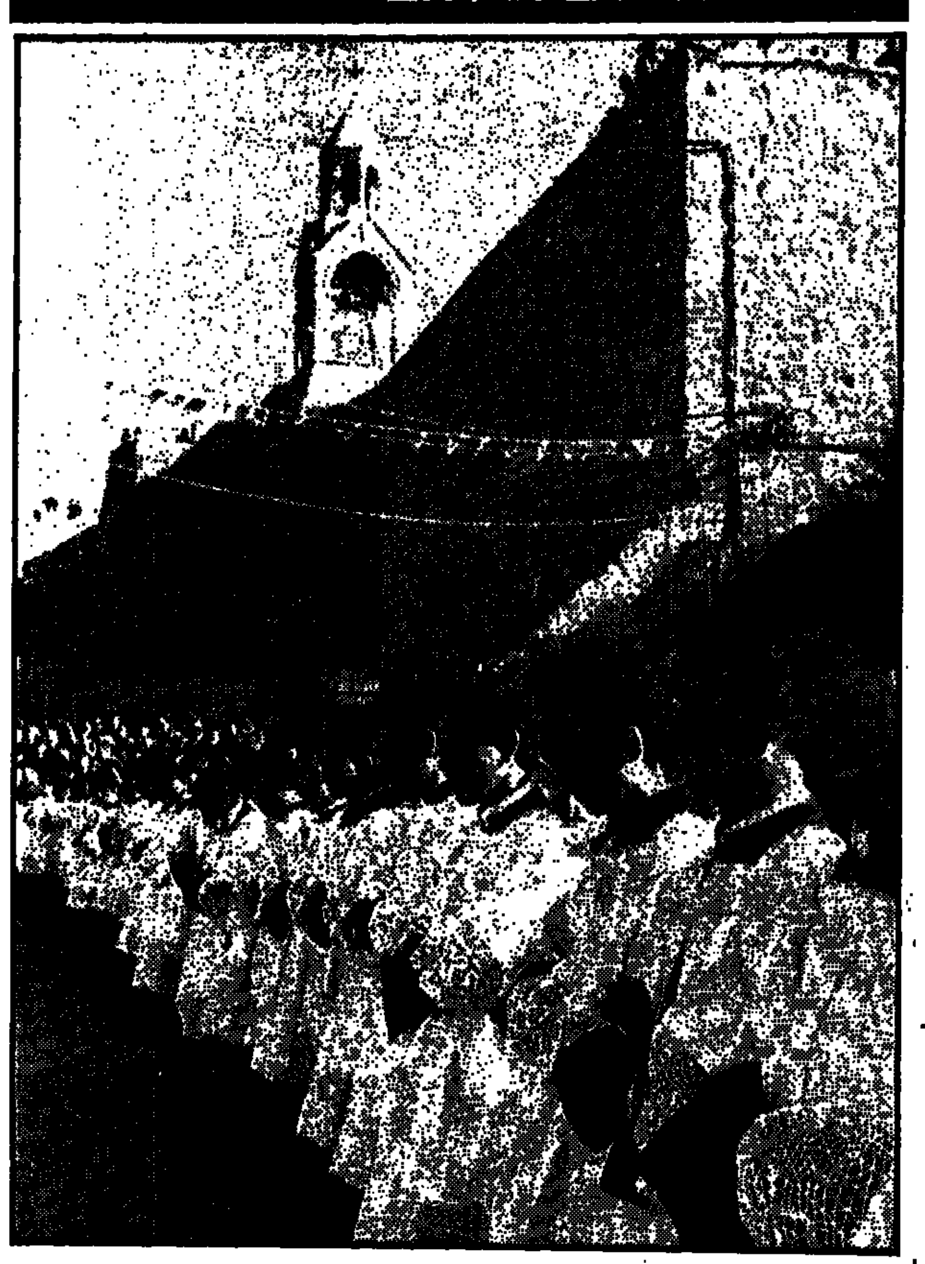

אנשי כמורה ניצבים ליד כנסיה „טרה סנטה" בבית לחם לקראת התהלוכה הצהרים לקראת חג המולד (תצלום: „זום 77")

חג־המולד בארץ – בסימן עיצומי עובדי משרד־התיירות

מהיום, במסגרת סכסוך־עבודה שהכריזו, לא יסייעו בידי הצליינים והתיירים שהגיעו לחג ■ בנצרת, בית־לחם וירושלים חגגו אמש

– מאת עידו טל וזוהר אנדראוס, כתבי „ידיעות אחרונות" –

עובדי משרד־התיירות לא יתנו שירותים לאלפי הצליינים, שבאו ארצה לחוג כאן את חג־המולד. האסיפה הכללית של העובדים החליטה אתמול לפתוח מהיום בעיצומים.

במסגרת העיצומים לא ייצאו העובדים, כמנהגם מדי שנה, לסייע בידי אלפי הצליינים שהגיעו לבית־לחם, לנצרת ולירושלים. הם לא יקיימו סיורי פיקוח, ולא יעניקו הדרכה לתיירים.

על העיצומים הוחלט בתגובה על סירובה של נציבות שירות המדינה לפעול על־פי הוראות התקשי"ר. אהרון הנרלמן, מחזיק תיק עובדי משרד־התיירות בהסתדרות, הכריז סכסוך־עבודה לפני שבועיים, בטענה שהנהלת המשרד עשתה שימוש לרעה במיכרזים פנימיים לתפקידים מתאנים, לשם קידום אינטרסים פוליטיים של הנהלת המשרד.

בינתיים חגגו אמש אלפי צליינים ותיירים את חג־המולד בבית־לחם, בנצרת ובירושלים, שרחובותיה קושטו, נערכו תהלוכות וטקסים רבים, והעיר מתפארת בכך שמספר אורחיה השנה כפול מזה של שנים עברו. בשעת־ערב מאוחרת התקיימה המיסה המסורתית של החג, על־ידי הכומר אוגוסטינו מנטיני, שומר המקומות הקדושים לנצרות בארץ. את שירי החג שרה להקה אורחת מדרום־אפריקה.

יו"ר ועדת הכלכלה של הכנסת:

„חשד להעדפה פוליטית ברישוי לייבוא ברזל"

– מאת ישראל תומר, כתב „ידיעות אחרונות" –

יו"ר ועדת הכלכלה של הכנסת, ח"כ אליהו שפייזר, אמר אתמול, כי קיים חשד של העדפה פוליטית בחלוקתו של שר התעשייה והמסחר אריאל שרון במתן רשיונות לייבוא ברזל.

יו"ר הוועדה הביע פליאה על כי לא היתה כל הידברות עם המפעל בטרם הוצאו הרשיונות. כן לא נעשה, לדבריו, כל תהליך של מיכרז לקבלת הצעת היבוא הזולה ביותר – דבר המעלה סימן שאלה נוסף לגבי המהלך כולו.

ועדת הכלכלה של הכנסת שקיימה אתמול דיון בסוגיה זו, החליטה פה אחד לקרוא לשר התעשייה והמסחר לבטל לאלתר את רשיון יבוא הברזל.

הוועדה קובעת, כי אם יש צורך בפקוח על מחיר הברזל ביצור מקומי יש בידי המשרד כל הכלים הדרושים לצורך זה. החשיפה, במקרה זה אינה משרתת מטרות של הורדת מחיר, נזק האבטלה שהיא תגרום אינו שווה כהסכון במחיר.

בפני הוועדה הופיעו נציגי הנהלת המפעל, ההסתדרות וועדי העובדים שהביעו את מחאתם על יבוא אבטלה מחו"ל על חשבון פועלי הייצור המקומיים.

נשללו זכויות חיפוש נפט של „סייסמיקה"

מאת גבי ברון, כתב „ידיעות אחרונות" –

זכויות חיפושי הנפט של חברת „סייסמיקה" נשללו אתמול, והחברה לא תוכל עוד לחפש נפט בישראל. זאת לאחר שלא עמדה בהתחייבויות שהוצבו לה ובתוכניות העבודה המקוריות שהגישה החברה ועל פיהן קיבלה את הרשיונות לקדוח נפט.

שר האנרגיה מסר לנציגי החברה אתמול כי מאחר וסייסמיקה לא עמדה בהתחייבויות להשלמת קידוח „הר־סדום 1" והחזרת הוצאות בסכום של כ־2.5 מיליון דולר לחברות ישראליות מבוטלים בזה רשיונות חיפושי הנפט שלה באיזור ים־המלח.

חברת סייסמיקה קיבלה רשיונות לחיפושי נפט על סמך תוכנית חמש שנים שהגישה, ובה התחייבות לבצע במשך חמש שנים עשרה קידוחים כאשר בדעת החברה לגייס לשם כך חמישים מיליון דולר ממשקיעים זרים. כבר מתחילת פעילותה לא עמדה סייסמיקה בלוח הזמנים ובמהלך השנה האחרונה ביקשה חמש פעמים ארכות נוספות לעמידה בלוח הזמנים שנקבעו.

השר שחל הסביר אתמול לנציגי החברה, כי הוא דחה את בקשתה לארכה נוספת, מאחר ובשנה האחרונה גילה משרד האנרגיה גמישות והגיונה, ופעל מעל ומעבר להתחייבויותיו כאשר העניק לחברה מדי פעם דחיות לצורך מילוי תנאי הרשיונות שהיו בידיה.

המוסד לביטוח לאומי
הוקדם תשלום קצבאות הביטוח הלאומי
עקב המעבר לשקל החדש וסגירת הבנקים (ב־31 בדצמבר אחה"צ וב־1־2 בינואר) ישולמו החודש קצבאות הביטוח הלאומי, שמועד תשלומן 28 בחודש (קצבאות זקנה והשאירים, קצבאות נכות למיניהן והגמלה להבטחת הכנסה)
ביום חמישי 26 בדצמבר
דמי המזונות ישולמו ב־30 בדצמבר
המח' להסברה וליחסי ציבור

שמות בחדשות

קוברסקי: אני אישרתי המרכז המורמוני

רגישות מסויימת: „נכון, אני חתמתי ואישרתי את הקמת האוניברסיטה המורמונית. לא ניתן היה אפילו לנחש שמוסד בעל שם כה תמים, „בריגהם יאנג", הוא מוסד מורמוני" – הודה בפני אתמול מנכ"ל משרד הפנים, חיים קוברסקי (בתמונה). חותמתו של המנכ"ל, איש שומר מיצוות, היא שהתירה למעשה את הקמת המרכז. קוברסקי מאשים „את אלה שלא טרחו אפילו להרים לי טלפון ולדווח לי שיש רגישות מסויימת בנושא." (גד ליאור)

□□□

בורג מחזיר את המנדט

סוף פסוק: בישיבת הוועד הפועל של המפד"ל, מחר בערב, יודיע ד"ר יוסף בורג, כי הוא מחזיר למפלגתו את המנדט שקיבל לכהן מטעמה כשר בממשלה. בורג (בתמונה) יתבקש ככל הנראה להמשיך לכהן בממשלה עד לוועידת המפלגה, האמורה להתקיים באביב, עם תום מיפקד החברים. במכתב לראשי נערות השיקום של המפד"ל הודיע בורג, כי יכריז שאינו רואה עצמו מועמד לכהן עוד כשר בממשלה. (בינה ברזל)

□□□

כמה מדברים נבחרי העם

תשעה קבין: ח"כ אפרים שלום (מערך) סבור, כי נבחרי העם מדברים יותר מדי בטלפון. בפנייה ליו"ר ועדת הכספים, הוא מציע לצמצם ל־1,000 את מספר שיחות הטלפון חינם שחבר כנסת זכאי להם לחודש, במקום 2,000 שיחות היום.

עוד סבור ח"כ שלום (בתמונה), כי החזר הוצאות רכב מקופת המדינה יינתן רק לח"כ אשר באמת משתמש ברכב שלו לצרכי נסיעותיו. (ישראל תומר)

□□□

שני חתנים לפרס ביאליק

מציאות ודמיון: הסופרים יצחק אורנבך־אורפז (בתמונה) ועמוס עוז הם חתני פרס ביאליק השנה. על כך החליטה מועצת העיר תל־אביב, בהסתמך על המלצות חבר השופטים מטעם אגודת הסופרים, ד"ר אורציון ברתנא, ד"ר מנוחה גלבוע וד"ר עוזי שביט.

הפרס מוענק לאורפז על „רוכב ההגותית היהודית, בספרות הישראלית ועל מכלול יצירתו מראשיתה ועד לספרו „הצליין החילוני"". עוז יקבל את הפרס על „המהפכה שיצר בספרות הישראלית, על מסלול יצירתו, לרבות יצירתו המסאית, ועל שילוב אמנותי של מציאות ודמיון יוצרי." (עמיר שינקמן)

□□□

הדירקטוריון החליט פה אחד

משרה חלקית: צבי (צרה) צור ישמש מ־1 בינואר יו"ר פעיל במשרה חלקית של דירקטוריון חברת „כוק". ההחלטה נתקבלה אתמול פה אחד בישיבת דירקטוריון החברה.

צבי צור (בתמונה) נולד ברוסיה בשנת 1923 ועלה לישראל ב־1925. בשנים 1961־63 כיהן כרמטכ"ל, לאחר מכן כיהן כמנכ"ל מקורות, כסגן שר הבטחון, כמנכ"ל „כלל־תעשיות" ועתה הוא משנה למנכ"ל „כלל", מנהל ויו"ר במספר מועצות מנהלים של מפעלי התעשיה של „כלל". (צבי זינגר)

© ידיעות אחרונות

בר־לב יחליט אם להדיח מפקד הכלא

(סוף מעמוד ראשון)

בהעמדתו לדין משמעתי. (הדו"ח – ראה עמ' 13).

השר יורה, כנראה, בהתייעצות עם נציב שירות בתי־הסוהר, גונדר רפי סוויסה, להעמיד לדין משמעתי עוד שלושה או ארבעה קצינים מכלא איילון, על חלקם בפרשת בריחת אסיר העולם.

מנהל כלא רמלה, יוסי פולק, אמר אמש לכתבנו: "מסקנות ועדת החקירה לא הפתיעו אותי. ציפיתי למשהו דומה. אני לא מתכוון להתפטר. אני לא יריה. הגשתי התפטרות מייד ביום שישי, והנציב דחה אותה בתוקף. המסקנות הונחו על שולחן נציב שירות בתי־הסוהר, ומה שהוא יחליט – כך יהיה".

גור הציע להסגיר עצמו – ולא בא

(סוף מעמוד ראשון)

פרשת חטיפת אורון ירדן, הוא הסתתר 10 שעות תמימות מתחת ליסודות של בית, בשעה שהמוני שוטרים חיפשו אחריו, וכמה מהם נמצאו במרחק של מטרים ספורים ממנו.

מאות שוטרים חיפשו אתמול את גור בסביבות ראשון־לציון ורחובות. גור מכיר היטב סביבה זו. במשך שלוש שנים הוא התגורר בקיבוץ גבעת־ברנר הסמוך. יש לו אחות הגרה ברחובות. לפני חמש שנים, כאשר חטף את אורון ירדן ז"ל, הוא הסתובב עימו במכוניתו יותר מיומיים, באיזור רחובות. גם את כספי הכופר הפקיד בסניף בנק ברחובות. (אותה הפקדה היא הביאה לזיהויו ולתפיסתו, משום שמספרי השטרות היו רשומים, והועברו לכל הבנקים בארץ.)

האלמוני ניתק

המשטרה ערכה חיפושים ובדיקות בתא הטלפון הציבורי בשכונת חבצלת ברחובות, שממנו נראה גור נמלט בליל שלשום, לאחר שאורח זיהה אותו. בתא לא נתגלו טביעות־אצבעות של גור, אך במשטרה מזכירים, כי גור זהיר ביותר, ובעת חטיפת אורון ירדן, הוא דאג למחוק ב"טינר" את טביעות־אצבעותיו מכל תאי הטלפונים שמהם התקשר להורי החטוף.

אתמול בשעה 5.30 בבוקר התקשר לתחנת המשטרה בנס־ציונה גבר שהודיע, "אני צבי גור, אני רוצה להסגיר את עצמי". השוטר שקיבל את ההודעה נידהם, היסס לרגע – והאלמוני ניתק את השיחה. הידיעות חלוקות בין אנשי המשטרה, אם אכן היה זה גור, או מישהו שהחליט "למתוח" את השוטרים.

מתח בכלא

במשך יום אתמול נתקבלו מספר דיווחים על כך שגור נראה בסביבות ראשון־לציון, נס־ציונה ורחובות. שני אורחים טענו כי ראו אותו מסתובב לבוש ג'ינס, מעיל "דובון" כחול, ונעלי "פאלאדיום" בצבע חום. ההנחה היא כי גור גנב בגדים אלה מחבל כביסה, משום שכאשר ברח מכלא רמלה, ביום שישי האחרון, הוא היה לבוש בגדי־עבודה של אסיר.

בשעה 11 בבוקר הודיע אזרח, כי בעת שנהג במכוניתו בכביש המהיר סמוך לנמל־התעופה בן־גוריון, הוא הבחין באדם הדומה לגור, ליד אחד הפרדסים. שוטרים ערכו סריקות מקיפות בפרדסים, אך לא מצאו מאומה.

בין המשתתפים במצוד אחרי גור אתמול היה רס"ר המשטרה מרדכי סוויסה, מפקד מחנה מטה מחוז המרכז של המשטרה, שהוא אחיו של נציב שירות בתי־הסוהר, רפי סוויסה.

במערכת "ידיעות אחרונות" התקבלה אתמול הודעה טלפונית מאדם שטען, "אני צבי גור, ואני מוכן להסגיר את עצמי למשטרה, לאחר שיחה עם הכתב גד ליאור". לאחר מכן ניתק האיש את השיחה. דיווח נמסר למשטרה ולשירות בתי הסוהר.

בבית־המלאכה לשלטים בכלא רמלה המשיכו אתמול אסירים, שעברו קודם־לכן בהדרכתו של צבי גור, בעבודתם הרגילה. כל הציוד בבית־המלאכה, כולל שולחן השירטוט, תוכנן וניבנה על־ידי גור. "הוא היה עובר כאן ובשטח כל היום ועד אמצע הלילה. אני לא מבין מה קרה לו", אמר אסיר העובד בבית־המלאכה. בכלא רמלה שורר מתח רב בגלל בריחת גור, והאסירים חוששים כי הם יהיו אלה שישלמו את המחיר עבורה. נודע כי כבר אתמול ננקטו בכלא כמה אמצעים חדשים, שלא ננקטו בעבר, כחלק מהקשחת המדיניות, בעקבות בריחת גור.

החוקרים: דקל פעל מכל הלב – אך לא הקפיד על נוהלים

(סוף מעמוד ראשון)

בעקבות חקירתו השלישית, אתמול, התחזק בקרב אנשי היחידה לחקירת פשעים חמורים (יח"פ), הרושם כי דקל פעל כסגן שר החקלאות "מכל הלב" בנושא ההתיישבות ביו"ש, אך לא הקפיד כהלכה על נוהלי התקשי"ר (תקנון שירות המדינה), ובאחדות מהפעולות שעליהן היה אחראי "נעשו בידיעתו דברים חריגים".

קצין בכיר במשטרה אמר לי: "סגן השר בהחלט איננו קרימינל. אסור לציבור לחשוב שהמדובר, חלילה, באדם שנטל כספים לכיסו, או ביצע עבירה חמורה אחרת מסוג זה. אך בכל זאת יש חוקים וכללים שחייבים לקיים, ויתכן שהפרת אחדים מאלה, בלשכת סגן שר החקלאות, בוצעה בידיעתו של דקל".

גם חקירתו השלישית של דקל, כמו השתיים שקדמו לה, נערכה במכללה לפיקוד ומטה של המשטרה בנעורים, ליד נתניה. דקל הגיע לחקירה בשעה 9 בבוקר במכונית השרד שלו, כשאליו נילוו שני פרקליטיו, עורכי־הדין אורי סלונים וגיורא אדרת. לחדר שהוכשר במיוחד לחקירה הוכנסה מיטה, למקרה שסגן־השר – שהוא חולה־לב – לא יחוש בטוב. בחצר המכללה שהה כל עת החקירה רופא משטרתי, ועימו אמבולנס.

נודע כי פרקליטיו של דקל מסרו לחוקרו, תת־ניצב סביר, כי באחרונה דקל איננו חש בטוב, ולכן הם מבקשים להאיץ את חקירתו, כדי למנוע החרפה במצבו, כתוצאה מהצטברות מתח. החקירה נמשכה כשעתיים וחצי, ונמסר כי האווירה בה היתה בינונית. במחצית השעה הראשונה נכחו בחדר החקירות גם שני הפרקליטים. אחר־כך נותר דקל עם שני חוקריו, ראש יח"פ, תת־ניצב שמעון סביר, וסגנו ניצב־משנה אלכס אישי־שלום.

דקל השיב לכל השאלות שנשאל, בעצת פרקליטיו. רק בשאלה אחת היסס דקל כיצד להשיב. לחוקריו נידמה היה שהדבר נובע מחולשה והרגשה רעה של סגן השר, אך לאחר כדקה של היסוס אמר דקל לחוקריו, "אני חש בסדר, הכל בסדר", והשיב לשאלה.

בתום החקירה התבקש דקל לקרוא את כל עדותו, שהשתרעה על יותר מעשרה עמודים. אחר־כך חתם על כל עמוד, ובסוף הפרוטוקול, ויצא מן החדר. הוא התייעץ קצרות עם פרקליטיו, שוחח לרגע עם תת־ניצב שמעון סביר, שאמר לו: "כמעט גמרנו, אנחנו בשלבי סיום של השאלות", ואחר־כך יצא מ"נעורים".

בצאתו מן המכללה המשטרתית, הסכים דקל להשיב לשאלות העיתונאים. על פניו של סגן השר בלטו סימני עייפות.

"האם חקירת המשטרה משפיעה על מצב בריאותך?" נשאל. תשובתו: "אני חושב שחקירה משטרתית משפיעה לרעה גם על אנשים בריאים". הוא לא השיב לשאלה אם זומן לחקירה נוספת, אך הדגיש מספר פעמים כי חקירתו נמצאת בשלב סופי.

נודע, כי חקירתו של סגן השר כמעט נסתיימה, ויתכן שלא יהיה צורך בזימונו לחקירה נוספת. עם זאת יכול להיות שיתבקש להשיב עוד על מספר מצומצם של שאלות.

היום ההצבעה בכנסת על תיקון חוק מיהו יהודי

(סוף מעמוד ראשון)

או שניים ישנו את דעתם, כדי שהתיקון יעבור".

על־פי הצעת התיקון לחוק השבות, ייקבע כי "יהודי", במשמעו לצורך החוק, הוא מי שאימו יהודיה, או שגוייר לפי ההלכה. הכוונה היא למנוע הכרה בגיורים שנעשו על־ידי רבנים קונסרבטיביים או רפורמיים. ראש־הממשלה ועימו ח"כים רבים אחרים מתנגדים בתוקף לתיקון זה, בנימוק שהוא יגרום לפילוג בעם היהודי, וירחיק את הקונסרבטיביים והרפורמים ממדינת ישראל.

סיעת הליכוד תצביע ברובה בעד התיקון. יו"ר הקואליציה, ח"כ חיים קופמן מהליכוד, טען אתמול כי בתיקון יתמכו 57 ח"כים. אך למרות שסיעת הליכוד הכריזה על משמעת סיעתית בהצבעה, ברור כבר עתה כי הח"כים שרה דורון ודן תיכון יצביעו נגד, ועוד שני ליברלים יימנעו.

סיעת המערך תצביע נגד התיקון, ורק רב מנחם הכהן קיבל רשות להצביע בעד. בחוגים דתיים זועמים על ראש־הממשלה, שלא הירשה לח"כים מסורתיים במערך להצביע בעד התיקון, ושלא קיבל את הצעת הדתיים, למנוע את השתתפות הח"כים הערביים בהצבעה זו.

במחנה החרדי שורר מתח רב לקראת ההצבעה. מקורבו של הרבי מגור, מנהיגה הרוחני של אגודת־ישראל, אמר אתמול לכתבנו: "עוד לא השגנו אף הישג. הוויכוח ברמת־גן פועל, המרכז המורמוני ממשיך להיבנות, תוקף בתי־הדין הרבניים לא יכול לעבור, בינתיים, ותקוותנו האחרונה היא להעביר את התיקון למיהו יהודי". נודע כי בקרב המחנה החרדי הקוראים לפרק את ממשלת האחדות וללכת לממשלה צרה, שבה כוחן של המפלגות הדתיות רב יותר, כמו שהוכח בימי ממשלות הליכוד.

הצעת אי־האמון, שהגישה אתמול אגודת־ישראל נגד הממשלה, נפלה כצפוי. רק 5 ח"כים – שני נציגי ה"אגודה", ח"כ ודרינגר מ"מורשה" שפרש מהקואליציה, ושני ח"כים של "התחיה" – הצביעו בעד ההצעה, שנומקה על רקע בניית המכללה המורמונית בירושלים.

ח"כ אברהם שפירא, שנאם מול יציע גדוש חרדים לבושי שחורים, נימק את הצעת אי־האמון, ושאל: "האם היה מישהו מעלה על דעתו שיגיע היום שבו שלטונות המדינה היהודית יתירו הקמת מרכז מורמוני שנועד להשמדה רוחנית ולהעברת יהודים על דתם אל מול הר־הבית, מקום המקדש, הולך ומוקם בקצב בניה רצחני מרכז שמד של הכת המורמונית".

מנהיג אגודת ישראל כתו עם גם על הכדורגל בשבת. "מצאו איזה מין פטנט: מביאים את בית"ר ירושלים והפועל מחיפה למשחק בשבת, ואוטוסים שלושים אלף יהודים. משחק דרבי־שמרבי. שלושים אלף כלי־רכב נוסעים בשבת..."

יאיר צבן (מפ"ם): "איך היה המשחק? מי ניצח?"

שפירא: "צר לי להגיד לך שזה לא צחוק. זה כאב גדול".

יוסי שריד (ר"צ): "הקדוש־ברוך־הוא מסתכל מלמעלה ומתפוצץ מצחוק..."

השר משה שחל הציע לכנסת לדחות את הצעת אי־האמון בממשלה. הוא נזף ב"אגודת ישראל": "עד היום התגאיתם בהיותכם אנשי כבוד שומרי הסכמים, ועכשיו הפרתם את ההסכם הקואליציוני. וחוששני כי היום הזה איבדה אגודת ישראל את בתוליה ואת הנכס החשוב ביותר שלה – נאמנות להסכמים".

שחל טען, כי אין לעצור את בניית האוניברסיטה המורמונית. "קיים מצב עובדתי שאינו ניתן עוד לשינוי לאחר שכל הרשויות המוסמכות אישרו את הקמת המרכז".

כתבנו ישראל תומר מוסיף:

החוק כיום אינו מסמיך את הממשלה או את ראש־הממשלה לנקוט צעדים נגד סיעת "אגודת ישראל", החברה בקואליציה, על הצבעת אי־האמון נגד הממשלה. זהו מצב אבסורדי, מבחינה משפטית, והוא מחייב תיקון בחוק, כך קובע ח"כ פרופ' דוד ליבאי, בחוות־דעת שהגיש לסיעת המערך בכנסת.

חוק ההסכם הקואליציוני התעלם ממצב שבו סיעה נמצאת בקואליציה, ואינה מיוצגת בממשלה. חוק המעבר, משנת 1949 אסר רק על סיעה, שיש לה נציג בממשלה, להצביע בעד הצעת אי־אמון בממשלה. אין איסור כזה על סיעה שהיא בקואליציה, אך אין לה שר בממשלה.

מחצית חברי קיבוץ נושאים נוגדני איידס

שבו השתמש גם חולה "איידס".

"איידס" – ראשי־תיבות באנגלית של "תסמונת כשל חיסוני נרכש" – הינה מחלה הנגרמת על־ידי נגיף (וירוס). כמו בכל מקרה של מחלה הנגרמת על־ידי נגיף, הגוף מפתח נוגדנים למחלה. לעיתים הנוגדנים אינם מצליחים לחסל את הנגיפים התוקפים את הגוף, והתוצאה היא שהנדבק לוקה ב"איידס", מחלה הגורמת כמעט תמיד למוות. לעיתים, הנוגדנים מצליחים להילחם בנגיפים, ואז הנדבק אינו חולה ב"איידס", והנוגדנים למחלה נותרים בדמו.

רופאים מציינים, כי ידוע שכ־10 אחוז מן האנשים שנשאו בדמם נוגדני "איידס", פיתחו את המחלה עצמה כעבור מספר שנים. זאת משום שלנגיף ה"איידס" יש תכונה שהוא יכול להישאר בגוף במצב "רדום" במשך שנים, לפני שהוא מתפרץ.

לפני שבוע הופצה במזכירות הקיבוץ הנ"ל, שבו נתבקשו כל הגברים שקיימו יחסים עם המתנדבת, לעמוד בבדיקות דם – לשמם. כולם עברו את הבדיקות. נודע כי גילוי נוגדני ה"איידס" אצל גברים נשואים גרם לבעיות משפחתיות ורגשיות קשות.

המתנדבת עצמה עזבה את הקיבוץ, אך כנראה לפני שפורסם, היא לא עזבה את הארץ, אלא מתגוררת אצל קרובי־משפחתה הישראליים. השבוע היא הופיעה לבדיקה חוזרת במרפאה לגילוי "איידס" בבית־החולים "קפלן" ברחובות. במרפאה נערך מעקב אחריה.

תושב עפולה נהרג בתאונה; 7 נפצעו

בארבע תאונות־דרכים שאירעו אתמול נהרג אדם אחד ונפצעו שבעה, שלושה מהם באורח קשה. בתאונה שאירעה אתמול ליד גבעת־המורה נהרג אילן מורד בן 30 מעפולה, כאשר המכונית שבה נהג התנגשה חזיתית במרכז הכביש במכונית שבאה מנגד, מסיבה לא ידועה. נהג המכונית השניה נפצע קשה. סמוך לצומת גולני אירעו אתמול בצהריים שלוש תאונות, בהן נפצעו שישה בני־אדם, שניים מהם באורח קשה.

ד"ר קפליוק טיפל

(סוף מעמוד 2)

בנושא השבויים והנעדרים שהיו בידי אש"ף.

הסניגור הביע תקווה כי גם בעתיד יוכלו עתונאים מישראל לסקר את הנעשה במדינות ערב ללא מגבלות חוקיות. הוא ביקש כי על מרשו לא יוטל הקנס המכסימלי.

עו"ד מוזר אמר עוד כי במסגרת טיעוניו, שהעתונאי יש באפשרותו, באמצעות דיווחיו, להכשיר את הקרקע להסרת מתיחות בין עמים. עו"ד מוזר הזכיר, כי העיתונאית המצרית סאנה ואסף ביקרה בישראל בתקופה שקדמה לשלום, ונענשה על ידי המשטר המצרי, עתונאי כוויתי שהגיע לארץ דרך הגשרים וכתב דיווחים לעיתונו, הורחק ע"י אנשי [illegible] בארצו. הוא הביע תקווה כי ישראל תנהג כמדינה מתוקנת בעתונאים, גם אם עברו עבירה טכנית.

נשיא בית משפט השלום בירושלים, השופט אהרון שמחה, דחה את מתן גזר הדין ליום ו'. (ע.)

"חאפלה" באל־שיך דיב לסיום ה"טלתרום"

משפחת אל־שיך מן הכפר טורען בגליל, שתרמה למיבצע "טלתרום" לסקירת הזקן [illegible] יום פדיון של מסעדתם "אל־שיך דיב" שבצומת אכדיה, ערכה אתמול "חאפלה" מיוחדת לסיום המיבצע. סביב שולחנות ערוכים במיטב המטעמים הערביים: מזה (עשרות מיני סלטים), ומנסף (אורז מתובל ועליו נתחי כבש), ישבו רבים מן הפעילים שעשו במלאכה. הפלמ"חניק הוותיק שאול ביבר בירך בשם האורחים את משפחת אל־שיך, על תרומתם הנאה ועל האירוע המהנה.

לזכר אבי
סטניסלב קובלסקי
שנפטר בשוודיה (לונד)
בגיל 97 אחרי מחלה ממושכת
נותנת תרומה לאירגון לילדים נכים "אילן"
אוה פרידמן

לציון צבי ובני משפחתו
משתתפים בצערכם על מות
האם ז"ל
ילדי כתה ב'/2
המורה בלה זמר
ועד הורי בית הספר
והנהלת בי"ס "המתמיד" ר"ג

לזאב ליכטנשטיין
אתך באבלך במות עליך אביך
יעקב ז"ל
סאיטקס
ההנהלה והעובדים

להרי לייבה
משתתפים בצערך העמוק
על פטירת
אמך ז"ל
ההנהלה והעובדים
אולפני הבירה ירושלים בע"מ

לחברנו אורי נפתלי
משתתפים באבלך הכבד במות
אביך ז"ל
אלקטרה תעשיות
ההנהלה והעובדים

ללאה קלפר
אתך באבלך על מות
אביך ז"ל
חברייך בשוסון

הנהלת השרות המטאורולוגי
וחבר העובדים
משתתפים באבלו של חברם לעבודה
דנציגר אליעזר
על פטירת
אביו ז"ל

מועצת הפירות (ייצור ושיווק)
אבלה
עם בית יגור והמשפחה
על מות מנהלה הראשון
שלום פרידמן ז"ל

לרס"ל אלקארף אלי
משתתפים באבלך הכבד במות
אביך ז"ל
מפקד החיל
והבריך ליחידה

בצער רב וביגון אנו מודיעים על
פטירתו של בעלי, אבינו, אחינו וסבנו היקר
עו"ד **יוסף חי יצחק**
הלוויה תצא היום, יום רביעי, י"ג בטבת תשמ"ו, 25.12.85, בשעה 1.30 אחה"צ, מבית הלוויות ברחוב שמגר להר־המנוחות, גבעת שאול, ירושלים.
המשפחה המתאבלת

בצער רב הננו מודיעים על פטירת
בעלי, אבינו וסבנו
ניסן גליצקי
הלוויה תצא היום, יום רביעי, י"ג טבת תשמ"ו, 25.12.85, בשעה 1.00 בצהריים, מבית הלוויות בסנהדריה, ירושלים, להר המנוחות.
אשתו: אסתר גליצקי
בנותיו: לאה חבצלת
אהובה ואברהם נוסבאום
אילנה וערן גרדי
הנכדים והנינים

לחברנו סימון כהן
אתך באבלך על מות
אחיך ז"ל
מכבי רמת־השרון
ההנהלה והשחקנים

לחיה והבנות
אתכן באבלכן הכבד בהילקח מכן
יקירכן וידידנו הבלתי נשכח
אלכסנדר אהרונוביץ'
ז"ל
רחל ליבוביץ' ואמה
אריק ליבוביץ' ומשפחתו

לרס"ב אריה בועז
משתתפים באבלך הכבד במות
אביך ז"ל
מפקד החיל
וחבריך ליחידה

לעמוס ומשפחתו
תנחומים במות עליך
אביך ז"ל
מירי צלי והבנות

יקירנו
האינג' **יצחק איש־הורוביץ**
איננו
הלוויה תתקיים היום, יום רביעי, י"ג בטבת תשמ"ו – 25.12.85, בשעה 12.00 בצהריים, בבית העלמין "הדרום" בגבול חולון – בת־ים. נפגשים בשער הראשי.
אבלים:
אשתו: חנה
בניו: רענן, טל ואמנון

תכנון המים לישראל בע"מ
משתתפת באבלה של המשפחה
על מות חברנו
אינג'נר **יצחק איש־הורוביץ** ז"ל
הלוויה תתקיים היום, יום רביעי 25.12.85 בשעה 12.00 בצהרים בבית העלמין בחולון.

בצער וביגון אנו מודיעים על
פטירתו של יקירנו
יהושע מיכלוביץ
הלוויה תתקיים היום, יום רביעי, י"ג בטבת תשמ"ו (25.12.85), בשעה 14.30, בבית העלמין "הדרום" בגבול חולון – בת־ים.
המתאבלים:
אשתו: שולמית
הבת: אלישבע
הבן: שמואל

לרס"ר קליינמן מנחם
משתתפים באבלך הכבד במות
אביך ז"ל
מפקד החיל
ופקודיו

לא.ע.צ. ויידס רוחמה
משתתפים באבלך הכבד במות
אחיך ז"ל
מפקד החיל
והבריך ליחידה

לאיתן הבר והמשפחה
אתך באבלך במות רעייתך
גילה ז"ל
דינה ושמואל
גורדיש

בצער רב אנו מודיעים
על פטירתו של יקירנו
ניקולס ריי
ההלויה תתקיים היום יום רביעי י"ג בטבת תשמ"ו 25.12.85 בשעה 2.00 אחה"צ בבית העלמין בהרצליה (רח' סינגר).
המשפחה המתאבלת

לצדוק
אתך באבלך הכבד במות אמך
נעמי ברזני ז"ל
הלוויה תצא היום, יום רביעי, י"ג בטבת תשמ"ו, 25.12.85, בשעה 1.00 אחה"צ, מבית המנוחה, רח' תיבת ציון 32 רמת־גן לבית העלמין "הדרום" בגבול חולון – בת־ים. אוטובוס יעמוד לרשות המלווים.
כריכיית צדוק בע"מ
ההנהלה והעובדים

אבלים והמומים על מותו של
אביגדור בר־יוסף
ומשתתפים בצער המשפחה
ביה"ס התיכון
שליד האקדמיה למוסיקה
ולמחול בירושלים
ע"ש רובין
וחבריו לכיתה י"א

שר המשפטים, המנהל הכללי,
מנהל אגף רישום והסדר המקרקעין
ועובדי האגף
משתתפים בצערו של
חברנו לעבודה אברהם ששון
במות עליו
אמו ז"ל

לחיה ודני ולפמן
משתתפותנו הכנה באבלכם במות
האם ז"ל
מוזאיקה א. ולפמן בע"מ
ההנהלה וצוות העובדים

מרחב הנגב
משתתפים בצערו של
סמל־ראשון סימון אלול
במות עליו
אחותו ז"ל

במלאת שלושים לפטירת יקירתנו
רחל אנגל
ז"ל
נעלה לקבורה לאזכרה
וגילוי מצבה
ביום שישי, ט"ו בטבת תשמ"ו (27.12.85)
בשעה 11.00, בבית־העלמין בחולון.
נפגשים ליד השער.
אנו מודים לכל מנחמינו בכתב ובע"פ.
המשפחה

בצער רב אנו מודיעים על פטירת יקירתנו
רבקה בורנשטיין ז"ל
(לבית בסין)
ילידת פתח־תקוה
הלוויה תתקיים היום יום רביעי י"ג טבת תשמ"ו (25.12.85) בשעה 14.00 אחה"צ בבית־העלמין הישן במגדיאל. אוטובוס יצא מבית הכנסת אוהל משה בשיכון דן בשעה 13.15 אחה"צ.
המשפחה

אוניברסיטת תל־אביב
הפקולטה לאמנויות
האקדמיה למוסיקה ע"ש רובין
מוריה, עובדיה ותלמידיה
מודיעים בצער
על מותו של
ארתור גלברון ז"ל
ומשתתפים בצער המשפחה

למשפחת בנפשי
משתתפים בצערכם הכבד
במות האב
יעקב ז"ל
"פרופיל־חן בע"מ"
"כל־חן" בע"מ

אבלים על מותו של
בנימין פרנסים
ומשתתפים בצער המשפחה
סאיטקס
ההנהלה והעובדים

למימי, אריה
ויוסי היקרים
עמכם אנו באבלכם הכבד
על מות חברנו
יהושע פרונס
ז"ל
אנטוניר חנה
גולדסמן חנה ודב
ברהנציק מתנה ומיכאל
לירן נוטיה ומשה
צ'רנגב חוה ומיכאל
קוט צפורה

יקירתנו
רגינה (רנה) **צביפך**
לבית זלץ ז"ל
נעלה לקברה לגלוי מצבה ונתייחד עם זכרה
[illegible] ביום שישי, ט"ו בטבת (27.12.85) בשעה 12.00, בבית העלמין בקרית שאול. הסעה מובטחת ב־11.30 [illegible] 14.
המשפחה

בצער רב וביגון קודר אנו מודיעים על פטירת בעלי, אבינו,
סבנו ואחינו היקר
משה (אורדה) **אורדנטליך**
ז"ל
תל־אביב — קלוז'
המשפחה המתאבלת
אשתו: ברכה (ביבי)
בנו: עמוס ומשפחתו
בתו: חנה ומשפחתה
אחיו ומשפחותיהם
אחותו ומשפחתה
על מועד הלוויה נא להתקשר לטלפון 03-441883 או 03-492640.